時報

民國念二年七月十六日星期日
今日附送圖畫時報不取分文
今天三張售大洋三分四厘
第壹萬零三百七十二號
內政部登記證警字第三五三念號
中華郵政特准掛號立券按照包特別優等寄送之報紙

梹榔牌香烟

製造精益求精·絕不偷工減料
以獎金鼓勵興趣·以物質應付潮流

不持獎金號召
全憑物質占優

獎金總額二萬四千一百元

每盒售銅元念六枚

頭獎 式張 合得洋壹萬元
二獎 四張 合得洋式千元
叁獎 八張 合得洋八百元
四獎 念張 合得洋叁百元
五獎 壹百張 合得洋壹千元
頭獎末尾二字相同者各贈洋壹元

辦法及增加緣起

(一)本公司歧硬壳梹榔牌香煙前為酬答顧客起見特設獎銷券五十萬號以增吸客之興趣發贈以來深蒙 各界踴躍歡迎時未匝月而所定之號額業已贈罄感激之餘深恐後至者將有向隅之嘆故特再續發第一期第式組獎銷券五十萬號以副惠顧諸君雅意其辦法列後
(二)凡以歧硬壳梹榔空壳五只掉此獎券壹張
(三)本組獎銷券額設伍拾萬號其開獎日期掉換辦法以及獎額並其他一切章程與第一期第一組完全相同

領獎處

上海虹口中國通商銀行虹口天潼路
上海虹口中國銀行北四川路海甯路
上海中央信託公司北京路江西路口

中國華東煙公司謹啟
本埠總經理協隆烟公司
電話 九〇六四四

獎金比較

孰多孰少 一思即知

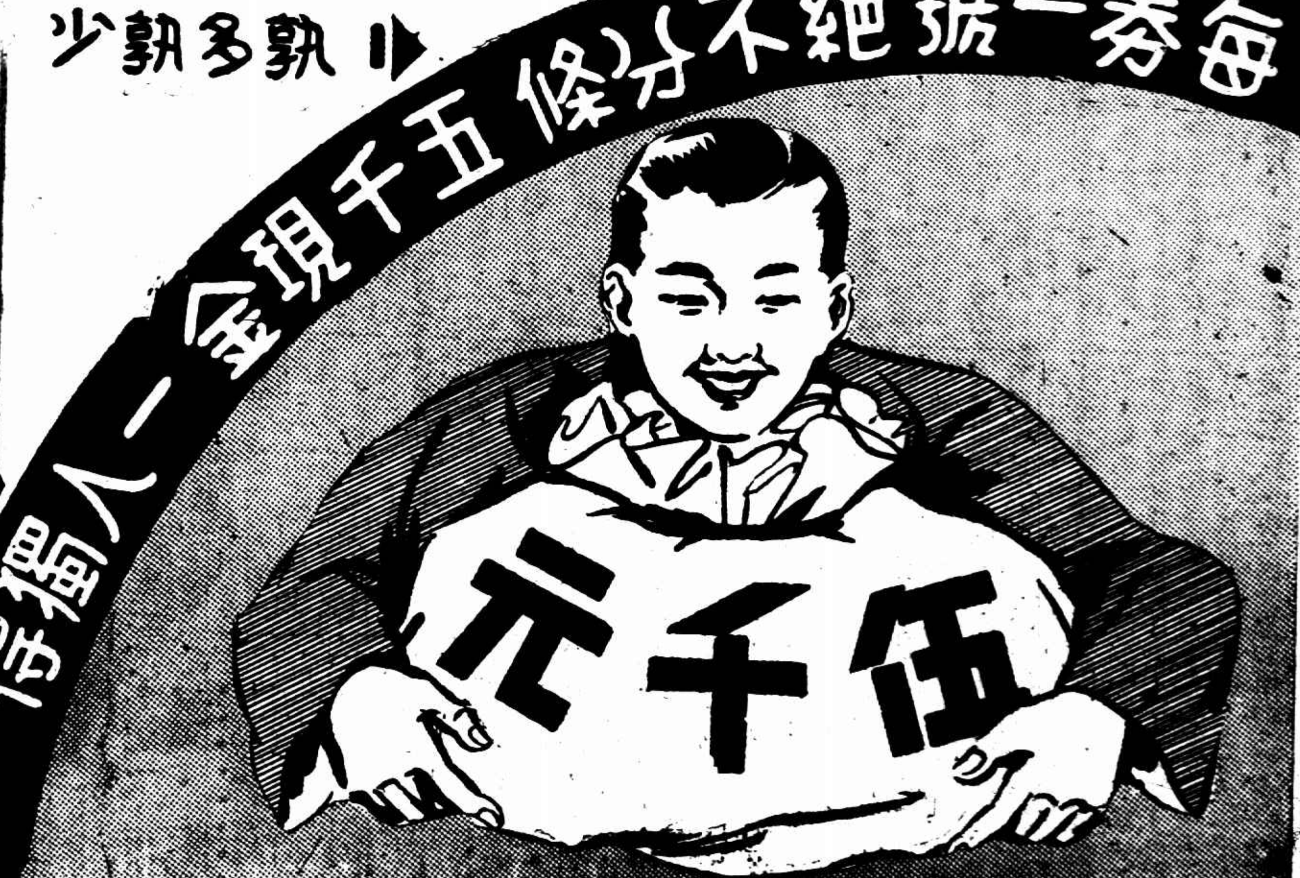

小晶●老高的醫內勸●小小高的好繆綢●
高倩蘋
(藝影電代現調江道)

學校愛生活

描寫男女同學羅曼斯
攝製於德國名大學區
(黎)

在整千的男生羣中，祇有一個女性，那末這一個女性，能不成爲衆矢之的嗎？於是爭風吃醋，決鬪啦，一切種種的新花樣，都跟着發生了。這就是烏發公司出品，國泰戲院開映（星期日起）「學校愛生活」Student's Song From Heidelerg 一片所描寫的一切，是一部大歌劇。

片子的開場，是在紐約一個德僑俱樂部裏。一位德僑，正在替她的愛女埃麗娜餞別，因爲她明天要回到祖國的海德爾堡去學習德文了，一刹那間，銀幕上的景致，就轉到目的地了，埃麗娜進了學校，頗引起全校學生的注意，因爲在裏面找不出一個女學生來，後來她因德文太幼稚，想請一個同學幫助她，風波於是起了，以後的事，我們也就可以猜想得到了。

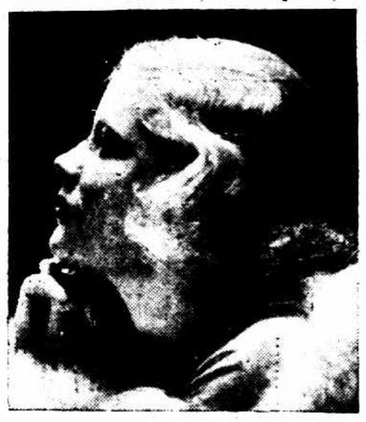

又是一隻金絲鳥。以曲線美著名的美馬梅新星曼麗卡麗絲●

這張片子的可愛點，固不僅那悅耳的歌曲和音樂，並且那美麗的背景，也很能引起觀衆的情趣，這張片子，是在海德爾堡實地攝製的，這是一處聞名全世界的勝地，現在我們可以舒舒服服的坐在影戲院裏，一幕一幕的欣賞着了。

最有趣的穿插，就是那美國的承繼稅征收員，從紐約趕到了德國，結果落一個空，雖然是有些不近情理，但是能使觀客哄堂一笑的，並且有這麼一個人物夾在裏面，那德美兩國民的特性，也就很顯然的表露出來了。

◎今天的電影片名時間◎

戲院	片名	時間
大光明	再度春風	二時半 五時半 九時一刻
國泰	夜市長	三時 五時半 九時一刻
光陸	阿拉斯加的風光	三時 五時半 七時一刻 九時一刻
南京	女兒國	三時 五時半 九時一刻
卡爾登	大富豪 歌舞表演	三時 五時半 九時一刻
新光	老白相	三時 五時半 九時一刻
融光	胡鬧婚姻	二時半至十一時半循環開映
巴黎	虎嘯獅吼	三時 五時半 七時半 九時半
北京	心腹之患	三時 五時半 九時一刻
夏令配克	霧中愛寵	三時 五時 七時 九時一刻
中央	野人國	三時 五時半 九時一刻
上海	拉斯蒲丁	三時 五時半 七時一刻 九時一刻
威利	靈女天堂	三時 五時半 七時 九時一刻
明星	春水情波	二時 四時 七時 九時一刻
光華	鐵騎紅淚	三時 五時半 九時一刻
黃金	恐怖窟	三時一刻 五時半 九時一刻
新中央	現代一女性	三時 七時 九時一刻
花園	阿拉斯加的風光	九時半
辣斐	有情人	三時 五時一刻 七時一刻 九時一刻

粵片到滬第一聲 心腹之患

今日北京演出

廣州西南影片公司出品「心腹之患」，是去秋共黨犯粵時西南當局協同該公司在江西實地攝取的一張戰事片。本刊前經一度介紹過。該片的攝製，西南第一集團軍陳濟棠，余漢謀，香翰屏，繆培南等均躬自參加；粵東邊陲名勝，如大庾，南雄，梅關等亦盡盡收入鏡頭。片中還插進一段小小的故事，敘述一老翁的家庭，遇着匪禍而致流離顛沛，及後大軍克復匪區，而家人始慶團聚。此片的攝影，以實地取景論，堪稱爲各戰事片之冠。拍戰事片難，實地取景尤其難。片中所拍之飛機出動及參加作戰景，足替中國攝影界開新紀錄。（江）

×××

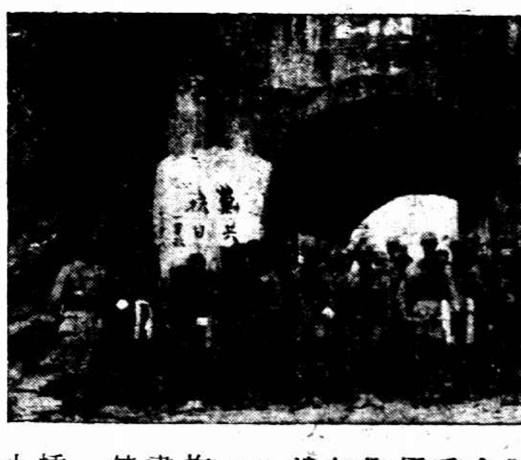

●一夫當關●萬夫莫開●粵東著名勝南雄●見「心腹之患」●北京映●

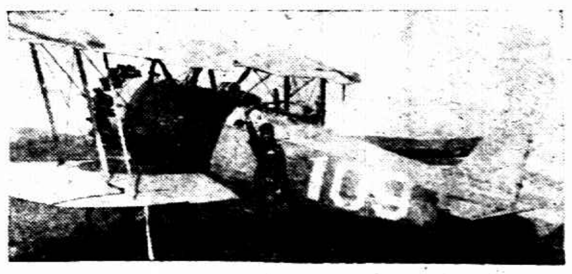

大庾告急●余漢謀乘飛機出發前方●見「心腹之患」●北京開映

電影小說 姊姊的悲劇

（十二）

胡萍女士作

海邊，有着澎湃的怒潮，一捲捲的波浪直向岸邊衝來，碰着石子，立刻浪花飛濺，雪白的，像皂沫。海鷗對對的在水面飛，睜着犀利眼探視水底。

玉英高高的坐在青草滿着的土堆上，眼珠子活溜溜觀望海面鷗鳥的飛翔，和洶湧的波濤。

幼麟坐手在脚踏在她旁邊，用着底沙灘上，畫着，畫着兩個相連的心。剛一畫好又給浪花一沖，散了。再畫，畫成了，輕輕地用胳膊碰碰她的腿，叫他瞧。她使眼角溜了一下，默默地微笑着，緋紅着臉。假裝在望海。

幼麟望着她，心裏有點飄飄然了。

「玉英……答應我麼？……」

那一個愛嬌的含笑，低下了頭。

戲院	片名	時間
恩派亞	落霞孤鶩	三時 五時半 九時一刻
百老匯	鬼腔賊調	二時 四時 七時 九時一刻
九星	老爺兵	三時 五時半 八時半 十時半
浙江	勞萊哈台滑稽會串	三時一刻 五時一刻 七時一刻 九時一刻
卡德	易方朔	三時 七時 九時
奧飛姆	共赴國難	三時 七時 九時
山西	華海雙駕	二時 四時 七時 九時一刻
虹口	琴心淚影	三點起十一點止輪映四次
東南	春水情波	二時 四時 七時 九時
萬國	前程	三時 七時 九時
東海	清白	二時 四時 七時 九時一刻 三時 七時 九時
共和	覺悟	
天堂	脂粉市場	二時半 七時一刻 九時一刻
西海	二孤女	二時 四時 七時 九時一刻
中國	打倒情敵 歌舞表演	二時 四時 七時 九時
榮金	銀星幸運	三時 五時一刻 七時半 九時一刻
華德	秘密公開	三時 五時一刻 七時一刻 九時一刻
明珠	圖中秘密	三時 七時一刻 九時
大華	老白相	九時一刻 十一時一刻
光明	鴛鴦夫妻	三點至十一點輪映四場
蓬萊	一夜豪華	三時 七時 九時

影界明星

朱文華

◇◇◇談瑛的出路

久於影壇悄然無聲的鄭君里與談瑛，近方主演聯華二廠新導演鄭基鐸導演之「出路」，聞談瑛在「春潮」中飾滑稽角摔之裘逸葦，即聯華之攝影師也，飾是片中之一要角。

◇◇◇歧路拍外景

王春哲君所創辦之聯星影業公司，其處女作「歧路」，內景俱已攝竣，日內王君即將偕同導演魯史君劇務主任許雪天君及演員趙靜霞何非光等赴湖州攝製礦山外景云。

◇◇◇貴人與犯人

導演前輩鄭正秋君自導演「春水情波」後，觀衆更加佩服鄭君之老當益壯，聞鄭君以即將開拍之「貴人與犯人」劇本已編製就緒，故一俟胡蝶從錫倦遊歸來後，即行開始工作。

◇◇◇鄭應時新戲

導演「春潮」後之鄭應時君，即任教職於滬斐德路某專門學校，近因暑假之暇，從事籌備第二片之攝製。

在這個暑氣炎蒸的長夏，常感到身上會發出一陣陣的汗酸臭；如用無敵牌新出品「滴滴香」一灑在揩面水，或沐浴水內，便可避免這種臭味的襲擊；若以之沾襟，則幽香四溢，經旬不散，並可解一切的穢氣，所以衛生家樂於購用。

翼之

各百貨商店均有出售

家庭工業社出品

商務印書館　本週重版書

◀哲學▶

現代理想主義（哲學叢書）　舍子范氏著　蔣徑三譯　（一版）一冊一元二角

行為主義的心理學（心理學叢書）　J. B. Watson著　臧玉洤譯　（二版）二冊二元四角

商業道德（商學叢書）　趙在翰編　（一版）一冊三角五分

◀社會科學▶

改造中的歐美教育　任白濤編譯　（一版）一冊一元五角

意志修養法（通俗教育叢書）　鄭德富　蔣正陸編譯　（一版）一冊一角五分

常識修養法（通俗教育叢書）　鄭德富　蔣正陸編譯　（二版）一冊一角二分

交際術（通俗教育叢書）　鄭德富　蔣正陸編譯　（一版）一冊一角二分

▲語文學

情爲語變之原論　H. Sperber著　章士釗譯　（一版）一冊六角
著者爲一語言學家，首以心解之法移治文史，章氏以語原之學，譯此書以行世，好學之士當人手一編，以爲治語言學之一助。

語體文應用字彙（中華教育改進社叢刊）　陳鶴琴編　（一版）一冊四角

音韻學通論　馬宗霍著　（三版）一冊二元四角
全書凡八篇四十章，第一篇論元音，第二篇論聲音，第三篇論古音，第四篇論反切，第五篇論四聲，第六篇論字母，第七篇論等韻，章太炎先生稱「此書遠其恩理，[illegible]古今韻紀之涉，[illegible]是矣」

英華合解辭彙　A Modern English-Chinese Dictionary　楊士熙等編　（二版）一冊二元五角

實用新英文典　A Practical Grammar of English　Wannamaker編　（一版）一冊六角

英文法階梯第一二冊　First Steps in English Grammar, Book I & II　鄺富灼編　（二版）各一冊各二角

英語易通　The Natural Method of Learning English　（一版）一冊七角

▲文學

中國文學源流　胡毓寰編　（一版）一冊一元一角

歷代白話詩選　徐珂選輯　（一版）一冊五角

稼軒長短句　林大椿校　（一版）四冊一元

佛西戲劇　熊佛西著　（一版）第一集八角　第二集五角

吹簫人　朱墨如編　（一版）一冊四角

古今聯語彙選三集　胡君復編　（一版）四冊六角

▲史地

瑞典一瞥（少年史地叢書）　汪今鸞譯　（一版）一冊三角

諸葛亮（少年叢書）　孫毓修編　（一版）一冊一角

歷代興亡圖　蔣振黎編　（一版）一冊二角

史記（國學基本叢書）　司馬遷著　（二版）四冊三元

太平天國革命史（新時代史地叢書）　王鍾麒編述　（一版）一冊五角

〔附註〕本廣告內所列版次係館復業後重版之次數，版次前有·符號者係復業後初版書之重版者

—大學叢書—

人壽保險學　S. S. Huebner著　徐兆蓀譯　（一版）一冊二元二角
本書分兩大編：第一編人壽保險之性質與效用，第二編人壽保險之科學的研究，說理淺顯，例證繁多，茲經大學叢書委員會審查收加入大學叢書。

通史新義　何炳松編　（一版）一冊一元八角
本書大體根據法國名史家Seignobos所著「社會科學上之歷史研究法」一書編譯而成，內容對於通史編纂方法上種種原則及困難多所闡發，茲經大學叢書委員會審查收加入大學叢書。

◀自然科學▶

電磁學　周誠等著　（一版）一冊一元四角　（武昌高等師範叢書）
本書爲國內唯一之電磁學專書，可供大學專門學校高中選科物理教本及一般研究電學者參考書之用，內容共分二十九章，詳述電磁學上之原理定律及應用，對於發電機及無線電則特設一章以記之，插圖三百八十三幅，新穎鮮明，而地磁之變動圖則採自徐家匯及葉賀溪天文臺之記錄，尤屬不易多得。

漢譯何魯陶三氏代數學（高中）上冊　唐懷獻譯　（一版）一冊一元四角

進化福音（百科小叢書）　過耀生著　伍況甫譯　（一版）一冊六角五分

遺傳學概論（學藝叢書）　王其澍著　（一版）一冊一元

◀應用技術▶

生理學大意（醫學小叢書）　戴棣齡著　（一版）一冊三角

病原學　余濱編　（一版）一冊二元

英文鐵路統計學　Railroad Statistics　程鵬英著　（一版）一冊二元

◀名人墨蹟▶

蘇東坡書洞庭春色賦中山松醪賦　（一版）一冊四角四分

黃山谷書松風閣詩　（一版）一冊一角

趙文敏書急就篇附釋文　（二版）一冊一角六分

高爽泉書千字文　（一版）一冊三角

吳讓之篆書說文解字建首　（一版）一冊二角

402

（半月刊）

東方雜誌

第三十卷第十四號　要目

每冊一角五分

東方論壇：
倫敦會議中的歐美對立……尤恭
倫敦會議外的政治談判……良輔
銀問題與中國……作舟
日本預算案……國綱

中日事件失敗後國聯應如何改造……金通藝
國家主義與世界前途……史國綱
評憲法草案初稿……羅敦偉
對於憲法初稿的幾個意見……丘漢平
經濟憲法……毛起鵬
各國反屯併立法概觀……徐漢浩
中央銀行之進展與銀行制度之將來……嚴雙
世界經濟恐慌的現階段……曾繩點
美國近五年之保險事業……達譯

文藝欄：
自由射手之歌……適夷譯
第六產……何家槐
衣衫……王瑩
深秋……黑嬰

◀教育欄▶
蘇俄新生產教育原理批判……常導之
德國新教育學派之體系……張安國
反射學的理論基礎之教育法……章光濤
決定智力的是遺傳抑是環境……李鶴參
意大利法西斯蒂下的教育……顧雍譯

東方畫報（影寫版）……八十三幅

本誌預定價　全年廿四冊三元六角　半年十二冊一元九角　郵費在內

商務印書館發行　387

教育部備案　市教育局立案

民智初中　招春秋季男女生

內容：宗旨純正　校舍優良　教授認真　設備完全
考期：七月卅日上午八時
章程：面索　本校中學部小學部　浙江興業各分行　金城銀行各分行　棋盤街合記教育社　南京路王開照相館
免試：學會考畢業者或證件審查合格者
校址：愛文義路卡德路西麥特赫斯脫路東　電車一·二·十路均直達
附白：威海衛路小學部幼稚園同時招考各級　中學部高小男女均有　備多數宿舍由年長女者管理
校董：林康侯　史量才　張嘉和　[illegible]　吳開先
校長徐忍寒

上海肇和中學招生　男女

班次：高中普通科　初中
學費：高中二十元　初中十五元（另有免費辦法）
免試：有正式畢業文憑或證明書者准免試
報名：七月十日起在本校通信報名
考期：七月廿日上午九時
校址：西海格路七六號（福開森路口）
簡章備索　招生委員會布

爲創辦上海肇和中學啓事

民四袁逆帝制，肇和軍艦於上海發難，一役爲本黨討袁護國之一大事蹟，[illegible]寸心耿耿，念先烈之精神，[illegible]本黨革命建設人才，以完先烈未竟事業，亦所以誌不忘之意也。
發起人：[illegible]　何應欽　居正　陳立夫　吳鐵城　戴戟　張群　[illegible]　徐源泉　朱紹良　吳醒亞　杜月笙　鄧振銓　張銘　馬超俊　許廷佐　[illegible]

市教育局登記　聖芳濟學院畢業同志創辦

慕時英文夜校暨暑期補習班招生

本校爲利用暑期光陰補習學業及投考聖芳濟學院學生之預備而設，暑期班定於七月十七日正式上課，有志求學者可來校報名，報名每晚七時至九時，簡章函索即寄，附郵二分，秋季開學八月廿一日，校址新北門內侯家浜廿六號

教育廳立案

蘇州萃英中學招生

（學額）高初中一年級各五十名，高初中二年級轉學生各二十名（高初中三年級不收）（報名）考期前來校填具報名單，隨繳試驗費二元，四寸半身像照二張，最近分數單及證明書（考期）七月廿四日（考試科目）黨義、國文、英文、數學、科學（地址）蘇州閶門外[illegible]巷（章程）簡章函索即寄，詳章須附郵票五分　招生委員會啓

教育部備案　教育局立案

博文女子初級中學暨附小招生

（程度）初中一年級上學期新生，二三年級上學期插班生，小學一年級至六年級均有缺額（報名）即日起（考期）七月二十日，若有同等學校之畢業證書或轉學證書得酌量免試（校址）蒲柏路三八九號四一四號　校長黃紹蘭

市教育局立案

正始中學女子部招生

（研究）初中各級高中普通科、商科各級（報名日期）第一次七月六日至二十日（考試日期）第一次七月二十一日（報名及考試地點）西摩路靜安寺路北本校（簡章）函索即寄（附啓）本校添設伊始，力求完善，一切設施行政均與男子部相同，所聘教職員皆教品勵學之士，校舍設備務求適宜，訓教方針悉主嚴格，以期養成良善學風

董事長兼創辦人杜月笙　校長陳羣　主任黃達平

精裱素冊

用佳宣紙多層裱成精潔素冊，以供書畫家揮灑，及洒吾人慶紀念盛會時題名之用。本局經多年之研究，始能盡善盡美，多層佳宣不雜一次色之紙於內，所以能滋潤如玉，無殭硬板滯之病，隨意揮毫，不透色不走墨，可稱獨步，裝璜精美節綢面，各種均備，面積大小不一，價格分六元、四元、三元、一元五角、一元，五種，要者請臨選擇

上海南京路有正書局啓

中國航空協會延期舉行天廚號飛機命名典禮緊急通告

本會原定於本月十六日下午三時在虹橋飛機場舉行天廚號飛機命名典禮，茲因籌備手續尚未周全，特爲延期一俟籌備定妥再行訂期通告，但所發請帖及入場劵屆時仍作有效，特此通告

英漢德法對照化學辭典已出版

中央大學教授魏喦壽主編　全書一厚冊計二百八十頁　實價大洋一元八角　郵費五分　掛號者另加掛號費八分

高等有機化學

魏喦壽編　全書三百另八頁　每冊實價大洋二元　郵費五分　掛號者另加掛號費八分
上海霞飛路四九號中國科學公司發行

中國科學社爲刊行科學畫報啓事

本社自民國四年起刊行科學雜誌（月刊）迄今已十七年，其對於提倡科學研究、發展中國科學，早有相當貢獻，茲爲更求普及科學知識起見，特創辦科學畫報（半月刊）一種，委託中國科學圖書儀器公司印刷發行，曾於本年六月十五日呈報上海市政府轉咨內政部登記，並以本報發行地點在本市法租界，故於同日向法領署登記，又曾於六月二十日在本社出版之社友第三十三期中發表創設本報之經過，祇以籌備需時，近始將第一期付印，乃近見各報登載別有新出科學畫報一種，以單張發行，且其英文名稱亦與本社向內政部登記之英文名Popular Science相同，僅多Pictorial一字，可謂不謀而合，本社素以發展中國之科學爲宗旨，對於海內同志發行類似之刊物，惟恐其不多，但報名相同極易混淆，爲特聲明如上，幸社會人士垂察焉

中國科學社主編

八月一日創刊

半月刊

科學畫報

刀鑽古怪　見怪不怪

本報見科學的重要，並足以財力求寬大、定價低廉、技能小世界內容，使讀者能以極愉快、極小的代價，欣賞一般有趣的科學玩意兒。本報每期內容計有科學新聞、圖畫、兒童、婦女等，以及年青人所喜歡的新發明的科學小工藝、科學玩具，都由科學專家及名人撰稿，每冊均有封面彩色版。

中國科學圖書儀器公司印行

總發行所　上海福煦路六四九號

各省市各大縣各書坊各路各火車報販各各店紙烟均有出售

零售每冊實價大洋二角郵費二分預定全年念四期連郵四元八角國外拾元

基本英語叢書第二種

基本英語文法

BASIC ENGLISH

張夢麟編譯　一冊　四角

本書詳說基本英語字句的構造及其必要的文法。學者熟讀此書，對於作文，造句，會話，都能融會貫通。書前列有編者之長序，說明基本英語之功用及首創者苦心研究之經過。末附英語發音法

出版了

—基本英語概說—

動詞，助動詞十八個，名詞六百個，形容詞一百五十個，前置詞二十個，代名詞，接續詞，副詞共六十二個，總共八百五十個字。

每日識十字，八十五天即可畢業。加上練習研究，六個月沒有不成功的。學會了這八百五十個字，凡屬英語的會話，寫信，作文，無一不行。

基本英語叢書第一種

基本英語入門

The ABC of Basic English

張夢麟編譯　一冊　六角

下列各冊不日陸續出版

3. 基本英語例解
4. 基本英語作文
5. 基本英語會話
6. 基本英語叢談
7. 基本英語辭源
8. 基本英語字典
9. 基本英語小說　鄉退
10. 基本英語小說　黃金蟲

本局出版的初級英文週報從第591期起，聯續刊載"基本英語講座"，由錢歌川先生執筆。

(癸227)

中華書局出版

市教育局立案

大中中學通告新校址　並招考男女生

本校舍假座戈登路[illegible]年級原有校舍，定於八月一日遷入，在八月一日以前仍留[illegible]，新校址：[illegible]（考期）七月二十[illegible]日（報名）[illegible]　校長[illegible]

上海市商會爲付還前滬南商會第六期建築公債公告

查前滬南商會所發之第六期建築公債、由本會就該會屋租金收入項下按期還本付息、付至第五期爲止、於二十年十二月公告有案、茲查此項租收金截至本年六月底止、已足敷付還第六期本息之用、現定於本月十七日起、由本會財務科開始付還、其時間除星期外、每日自上午九時起至十二時止、下午二時起至五時止、希持有此項債券人注意、特此公告

姚永勵律師通告前中華滙業銀行存款事 委辦理中華滙業銀行存款事件諸戶啓事

查本律師於十七年十二月間承受中華滙業銀行存戶張護文記等數十戶委託辦理該戶等對於該行所有之存款事件、曾經多度交涉、在案祗因該行蒙受時局影響、放款無從收回、致缺少頭寸、暫時休業、是以當時債權人等多願俟其營業恢復、稍有起色、再行繼續進行、惟自該行整理以來、雖經歲月、對於復業、既無確切消息、而於存戶又無償款辦法、復以該行業經同業公會保管、而債權人之不能久候者、業已依法起訴、請求查分該款、茲經諸存戶會議、開會之公告即可明瞭、本律師前受上述各戶之委託、曾經將所在自當盡予依法辦理、惟各委託人中所留地址多有更改者、屆時曾無法通告、務希前委本律師辦理案戶、於開會前決定應否參加訴訟、即來通知、以便進行、而免延誤、特此奉告

事務所香港路四號銀行公會二樓　電話一一六五八

麟呈祥顏料號遷移擴充并啓

本號自開業以來、蒙各界惠顧、營業日有進展、茲因地址不敷辦公、茲移法租界興聖街卅號門牌、業已遷入、對於營業之增進、正力謀發展、凡染品所需、維新顏料、不退色顏料、以及工業原料、如那夫吐、毛巾紅、藍拜克諾、皮將水等貨、無不應有盡有、價格公道、尤爲敝號自創之特點、於各色顏料之研究、每以供獻爲自責、報答各界賜顧之雅意、敝號所素知、值此遷移伊始、誠恐遠近未曉、特行登報廣告、希我染色界各界賜顧、無任歡迎、以待傳播、專此敬告

電話八一七四二

麗娜跳舞廳敬謝來賓

敝廳於昨晚開幕、辱承各界來賓踴躍參加、殷殷指導、愧感交集、至於招待不週、殘酌不恭、殊覺抱歉、嗣後當逐步改進、以副雅望、諸祈諒鑒、並請時賜南針、是所至荷

經理王桂林啓

萬國儲蓄會

東亞第一有獎儲蓄機關

總行上海法界愛多亞路七號　電話八二一八〇

創辦於西歷一九一二年

西歷一九三三年柒月十伍號第二百五十次開標之結果

收款成績	獎金發給	儲戶保障準備金	儲戶代表執行開標
總共十二萬零四百八十九元全會計收儲款洋一百四十八萬五千八百六十八元	共發獎洋三十六萬一千四百六十七元	共計洋五千六百九十七萬一千九百六十六元	程鵬君（上海廣西路寶昌洋行）、董韻泉君（湖州德泰豐源祥）、聶介侯君（鎮江辞家巷）、程合德君（武昌糧道街電記煤號分所）、陳書文君（上海東嘉興路瑞慶里）

第一特獎　七〇〇一三號　上海南京大洋儲戶合得洋　五萬元

第二特獎　七二〇三一號　福州馥香山儲戶合得洋　一萬零二百四十四元

頭獎六十個 每個二千元	二獎六十個 每個三百元	三獎六十個 每個二百元	四獎六十個 每個一百元
〇二三三七號	〇三二九七號	〇三四四〇號	〇〇五一九號
〇六三五一號	〇六六二八號	〇四一六三號	〇六七三三號
〇九一九九號	〇七五五六號	〇九一六八號	一一二七七號
一〇六二一號	〇八一九一號	〇九六〇七號	一一七五三號
一三六五六號	一二四四八號	一四九一七號	一二三九二號
一三七八六號	一八〇九七號	一六〇五〇號	一八六三二號
一八七七四號	一九〇五六號	二〇一八六號	一九一七三號
一九一六六號	二二七〇一號	二一八六四號	一九六四四號
一九五二九號	二二八八三號	二二〇五五號	一九八三九號
二〇〇四八號	二三五〇八號	二三五八三號	一九九八四號
二五一五四號	二五三一一號	二八五九二號	二〇四九六號
二六二三九號	二七二七二號	二八七五八號	二四四二六號
二七六五五號	三三二九七號	四二三六五號	二七九九七號
三一〇一七號	三三四三九號	四三五二〇號	三〇九八七號
三八三三三號	三三八〇〇號	四四一三九號	三三三三二號
三八三五六號	三六一五六號	四四六五四號	三五二八二號
三九〇七八號	三六四六一號	四六〇五一號	三五七〇一號
四二三三九號	三八一〇一號	五〇三七七號	四〇三二二號
四五〇五五號	三九四二五號	五五一三〇號	四〇四四三號
四五〇七四號	四一二一七號	五六一三七號	四一六九六號
四六四六〇號	四二五四四號	五七七〇四號	四二八一四號
五〇〇一七號	五一一五三號	五八四四六號	四三八八七號
五三六三〇號	五二〇九六號	五八五二八號	四七〇二九號
五五五五五號	五二四五一號	六一一四六號	四七七〇八號
五五八一四號	五七一九七號	六一九一〇號	五三五八九號
五九三八一號	五九二四三號	六四三四八號	五四七八七號
六〇四三五號	五九七三八號	六五一二〇號	五九〇五六號
六二四〇九號	六〇五三九號	六六八五三號	五九九二九號
六六九四〇號	六〇七四〇號	六七三六四號	五九九五一號
七〇二九七號	六二三五一號	七二七〇二號	六三三七二號
七〇三二五號	六五六七六號	七三〇五五號	六三八四七號
七一二七九號	六八五四五號	七四三八八號	六五六一四號
七七八一九號	七一〇五四號	七四四四一號	六九五五四號
七八五二四號	七三五一四號	七六〇六一號	七〇一一三號
七八六五一號	七六一二四號	七六四九九號	七二五三八號
七九五六八號	七六六一三號	七九七二一號	七二七〇四號
八三一八七號	七七一七七號	八〇三三七號	七二七二四號
八四四七九號	七七四七五號	八一九三一號	七三四五七號
八四七四〇號	八三四〇五號	八五三七一號	七三七四八號
八六九二四號	八五九三六號	八六二九八號	七七二六一號
八八〇八三號	八八三一二號	八六八九二號	七七七四三號
八八一二〇號	八八七七三號	八七一四〇號	八〇〇八六號
九一二九一號	八九七四六號	八八一二二號	八七一九九號
九二一一二號	九〇七九二號	八八二九〇號	八九〇六八號
九四五一一號	九二四四九號	九〇四七六號	九一一二七號
九六三一八號	九三七一四號	九〇九一七號	九四六七〇號
九八四一一號	九四五六九號	九一二九二號	九五七八四號
九八四二九號	九五五七六號	九二三九七號	九八三〇二號
九六九〇七號	一〇〇二七五號	九四九三五號	九九四三一號
一〇〇一〇二號	一〇三〇三三號	九五三二九號	一〇五六〇七號
一〇〇一一二號	一〇三〇七八號	九五八六三號	一〇七九一三號
一〇二一二六號	一〇三五六二號	一〇〇二四四號	一〇八四八四號
一〇四〇五五號	一〇四二一五號	一〇三五七五號	一〇九六九六號
一〇四五一六號	一〇四七九〇號	一〇五一六四號	一〇九八二七號
一〇六〇〇〇號	一〇八〇三三號	一〇五二〇九號	一一〇八二〇號
一一二七〇七號	一〇九一四〇號	一〇七五一六號	一一〇八六九號
一一六〇四七號	一〇九七二二號	一一〇五八〇號	一一一五四九號
一一七八一三號	一〇九七六〇號	一一〇六六五號	一一二八七一號
一一七八九一號	一一八九六二號	一一八三六五號	一一五二七七號
一一八五九九號	一一九三二五號	一二〇二二六號	一一八八一九號
共洋十二萬元	共洋一萬八千元	共洋一萬二千元	共洋六千元

附獎　㊀九二五八〇號得洋四百八十九元　㊁七一九三七號得洋七十三元　㊂七二八四〇號得洋四十九元　㊃〇〇五一三號得洋二十四元　共洋十四萬四千五百八十八元

末獎　叁字　共一萬二千零四十九個　每個得洋十二元

總共發出獎洋三十六萬一千四百六十七元

●注意●上所登號碼如有錯誤當以本會自印之號單爲準

領獎手續　[illegible]

販賣軍火利不均沾結怨 參加殺夫

一婦人內吃醋關係

犯殺人綁票案之大批男女匪候判

虹口捕房華探長范恩漢、探目鮑國基、徐永源等、前拘獲大宗案犯男婦十名、抄出手槍二支、子彈二百另三粒、嗣查得㊀被告卓洪忠於民十九七月五日、持械綁架在廣西路漢口路附近綁架銀樓主裴國樑、嗣經家屬以四萬元贖票、卓得款一千六百元、㊁被告卓洪忠馬根生、於去年五月五日在法租界洛克路擄綁珠寶商馬祥生之十五歲子養發、同時

槍殺汽車夫

吳寶生、由白郭氏經手以三萬元贖放、卓馬兩人各得一千四百元、㊂被告卓洪忠趙讓生朱慶發朱許氏、於去年十一月廿三在東有恆路德裕里口槍殺甬人朱子仲、㊃被告卓洪忠趙讓生劉永朱許氏、於本年三月間綁西摩路牛泰典當主吳君未遂案一起、解決第一特院、數度審訊、已誌本報、昨日午後由吳則韓推事蒞刑八庭續訊、捕房律師張天蔭起稱、

今日各事主

仍不到案指證、而裴國樑在香港未回、祇有一汽車夫黃某到案、馬養發與母同赴杭州、地址不明、乃父馬祥生係珠寶商、已往外洋、裴馬兩事主均有代表律師出席云云、據徐桂生投稱、前在裴國樑處當汽車夫、是晚一時許、東家由大舞台戲院觀劇畢、

轉赴小花園

某處、移時出外、甫登車之際、突有暴徒多人從旁上前、袖出手槍、向吾腰部瞄準、當即雙目、兩手交叉、轉身脫逃、否則打死、另見二人入車、將東家擄去、由匪押赴法租界亞爾培路、將東家擄入汽車、往徐家匯方面疾駛而去、後隔十天返家、未曾出款贖放等詞、而裴之代表律師起稱、實未聞有贖款事、馬之代表律師稱、馬祥生現

在美國未回

對於贖放事亦不得而知、白郭氏辯護人吳麟坤律師缺席、由范剛律師代辯、謂本案須事主馬祥生到案、俾可明瞭究竟三萬元贖款交與何人云云、質之被告卓洪忠等、供詞與前次庭訊相同、而馬根生對於綁架馬養發案否認、並未得款、庭上以本案事主雖未傳到、着即開始辯論、捕房張律師謂查馬養發係白郭氏之乾兒子、對於贖款一層殊屬不諉、而被告卓洪忠趙讓生朱慶發朱許氏

暗殺朱子仲

案因卓趙二人與朱子仲前共同販賣軍火事、被朱獨得其利、積不相能、當時由卓將手槍發人子彈、交趙實施狙擊、而朱許氏係朱子仲之妾、朱慶發係其子、事前知而同謀、查朱子仲前另姘一婦、將妻及子虐待、是以由吃醋參加斯案、庭上向朱許氏問、汝與朱子仲是否正式夫婦、氏稱、實係姘夫、本夫姜瑞生、逝世已有十年、慶發係前夫所生、對於共同將朱子仲謀害堅稱不知、捕房對於被告劉永亭栗永祥朱趙等並係私藏軍火罪起訴、嗣經雙方律師辯護良久、吳推事諭被告等分別還押、定期宣判

●●●●保命時疫水　中西大藥房保命時疫水、確有救急奪命之功、又該藥房尚有神效功德水一種、係德國最新處方、亦爲辟疫靈之治疫聖品云

●●●●講衛絨毯將會　常州成勤紡織廠久記紡織公司、設總發行所於上海厦門路尊德里二十三號、專造各色花素絨毯、質堅耐用、物美價廉、灰色軍用毯、價更低廉、並聞另設分銷處於四馬路育仁里房肥公司云、

●●●●新新舞廳改裝落成　南京路新新公司附設之新新跳舞廳、月前將內部完全拆除、重新改裝、特聘法國藝術專家設計、採取最現代藝術化之裝飾、日前開幕、顧客異常擁擠、

●●●●中西藥房明星節目　中西大藥房著名出品、明星花露香水、自四馬路中西大藥房女經理、特於廣播電台自今日起、禮聘名作家陳大悲導演傑作小金鐘、並與夜紡運動白蛇傳、原有明星花露香水節目、沈勵安之雙琮球、仍照常播送云、

小說　北平小姐（一六四）

（李薰風撰）

第七回　燭盡樂未央誰家商女　曲終人不見何處國魂

顏秀芳見自己的冷靜，已引起她的疑心，非常後悔。祇敷衍着她道：「密斯鄭，我心裏不很痛快，所以精神不佳。我們去上課，別說閒話了。」鄭大珍問不出其中道理，祇好同她到講堂上課。那顏秀芳鬱鬱莫釋的，耗過一整天，晚上回到家中，孤燈斗室，也是寂寞寡歡。兩三天過去，報紙上又熱鬧了，那顏如虎的雷報，雪片也似的飛來，不是「我軍推進某地，敵已不支，是役斃敵數千，生擒無數，某某等地之次復，指顧間耳。」就是「一血戰七晝夜，我軍於砲火連天中，努力抵抗，敵之飛機大砲坦克車雖精，卒未得逞。」顏秀芳讀罷這新聞，自己祇是好笑，父親上陣不過兩三天，這電報所云，血戰七晝夜，不知何所根據，也就是見這新聞的眞實性了。看了日報，再看晚報，也是這一套，如出一轍。看了兩三天，頗不耐煩，索性不看報了。到第七八天頭上，顏秀芳偶然來到救護隊，到隊長室辦公，那寫字台上，端端正正，放着一張請客片，下款是光明大學校王寄。顏秀芳以爲有同學請客，翻開一看裏面，卻是王光藝展覽抗日漫畫，邀請參觀的請柬。上面的字樣是：「玆定於本星期日起，在中山公園碧紗舫，展覽個人抗日漫畫，敬請光臨指導。王光藝謹具。」顏秀芳看了這請客柬，還不知他展覽甚麼漫畫，因把鄭大珍叫來，想問他個端的。那鄭大珍也拿着一份同樣的請柬，進來就問道：「密斯顏，王光藝的抗日漫畫展覽，今天禮拜，在中山公園開幕，你接到了請柬麼？」顏秀芳將請柬也向她一揚，笑道：「我叫你來，問的就是這椿事，那王光藝展覽甚麼漫畫，我不是可以去參觀？」鄭大珍展開那請柬，揚着給她看道：「人家請的我們，怎麼我們倒不能去了。他的漫畫，我以前看過幾張，意義很不錯，大可以欣賞一下。」顏秀芳也因爲星期日，事情沒有多少，見她主張去，就起身笑道：「密斯鄭，我們去一去，你陪着我，我們忙了這多日，順便疏散一回腦筋，逛一逛公園。」鄭大珍本來正想去，見她一提倡，自然無不贊同。笑道：「我們溜一個彎也好，這些日子，悶得可憐了。」顏秀芳和鄭大珍商議妥當，兩人離開救護隊，又到了中山公園，王光藝的展覽會，設在碧紗舫，進門走過一段長廊，向北幾步便到。那碧紗舫疏疏落落，出入有幾個閒散遊人，尙不到熱鬧時候。

送禮妙品

清宮藏宋元寶繪（此書七册玆合訂一册裝璜精美）價二十六元六角〇中國名畫全集綢面金字合訂上下二册共三百幅可稱中國美術結晶價六十元〇美展特刊爲中國教育部第一次美術展覽會出品定價念元現減售十四元又新到故宮文華武英三處出品計有數百種存書無多欲購從速

上海望平街　南京太平街　有正書局啓

上海保和堂夏令要藥大減價

總局河南路二七九　電話九二六九一

分局北四川路八〇七　電話四二六三六

買一送一

著名出品

八寶紅靈丹	靈驗辟瘟丹
神效臥龍丹	藿香正氣丸
時症白痧散	萬應如意油
靈寶如意丹	眞正玉樹神油
十滴痧氣保濟水	人參回生再造丸
萬應痧氣丸	萬應保和丸
諸葛行軍散	夏暑午時茶
創製精神油	保和甘露茶

分局營業

熟藥補品參茸官燕　一律八折

代理各家著名丸藥　一律九折

代理施德之藥水　代理廣州市名藥　宏興鷓鴣菜　福建神麴茶　永泰十字油　人和毛鷄油　西儀軒藥品　薛昌午時茶

中國國貨股份有限公司增加股本招股通告

逕啓者本公司自開辦以來蒙各界人士賜顧光臨實覺場所狹小是以各部業務日臻發達近者深感營業場所不敷應用各地貨品來滬推銷者亦不足以滿顧客之期望爰於本年四月十五日股東會議決擴充營業場所並增加股本十萬元分爲五千股每股二十元一次繳足又爲鼓勵股東提倡國貨起見特於得利項下提十分之一作爲股東贈股以應股東同意認購外另開二萬元計一千股公開招募庶使熱心國貨事業者亦得有參加之機會認股期限原定於本年八月廿日截止茲因認股者踴躍決提早於七月三十一日截止如欲認股者請至本公司或下列代收股款處索閱章程計劃書填具認股書繳納股款特此通告

中國國貨股份有限公司謹啓

□招股期限■提早至七月三十一日截止幸希各界注意□

▲代收股款處

（一）南京路大陸商場三樓本公司會計部

（二）仁記路中國銀行信託部

（三）江西路新華銀行

（四）北四川路中國銀行虹口辦事處

虎標萬金油

時疫急痧　肚痛吐瀉　中暑受毒　人事不醒

將此油重約五分，用溫開水服下，五分鐘見功，半點鐘全愈！

頭昏腦脹　筋骨酸痛　刀傷火傷　皮病脚癬

將此油搽患處，每隔二點鐘搽一次，皮膚各病及脚癬濕癢，先用開水洗後，再搽此油，靈驗立見！

銷路遍世界，活人數萬萬，藥力不靈，曷克臻此！

如要平安過夏　良藥務必隨身

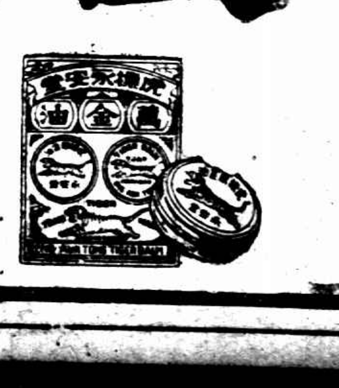

招請外埠代理利益優厚詳章函索即寄

虎標永安堂上海分行

寧波路五九五號電話九三一五九號

二天油
家居旅行 不可不備
各大商店藥房均售
大瓶三角 小瓶一角
能治百病
總批發所上海二天堂分行 北四川路老靶子路口 電話第四二八七二号

鄧祿普網球
各大運動器具店均有出售

為廿二國台維斯杯賽所採用

新新公司
全部夏令貨品 非常大犧牲 最後機會 請勿錯過
特別 大減價 祇有今天

照常吸烟 兒烟自戒 逐日減少 一料斷癮 如有疑問 先請試服
證明 精神戒烟 功效證
各界諸君欲戒煙者參觀考證試服，本公司歡迎有志戒煙者，每盒七角五分加一錢加三，可服三天，每盒至少可減烟癮三分之一，每料三元五角加一錢加二元。總發行上海英大馬路新新公司。代售：貴州路濟華大藥房。

青島孤鴻錄 （樸樹）

第十七屆華北運動會開幕

是晨八時炮鴻烈，郝更生中外來賓，職員裁判，男女選手先後到齊，禮儀隆重，就誤時間不少，門禁森嚴，小民頗難得入，然看台滿佈人頭，有如東鑽，亦逾二萬之衆，衆皆沉醉於此美麗的運動場裏，惜火蛇吐舌，學座悶熱，無地可鑽，高梓女士（青島文德校長）曾一次與張澂蘭女士七等腰身於體育台上，男女職員多戴寬邊草帽，以爲時髦，然亦不勝驕陽之苦。

精華特派會攝片，俞錫與寫，似爲大會生色不少。

華北四老將尹甫屏，俞岩，黃命豐，潘作新均在場服務，尚有遠東四百米八百米千五米冠軍李如松（北平育英校長）及亞軍李文昌亦往來奔走，人老珠黃，不復引人注意，又如當年十項霸士朱恩傳，此日依然出現，手中之杂漢嗣異，仍不離手，身穿黑大衣，亦不知熱。

往來躁發，口中嘒嘒不已，人多異之，不敢與言，受論拍照。

青島民報記者王景西，腹大如鼓，腹部隆起，厥狀驚人，汽車門塞不進，非牛大車不可，亦會場中之巨人也。

遼寧隊睡彈作三省地圖形，令人見之，觸目驚心。

鐵餅跳遠第一劉靜山，實即劉仁秀之化名。

劉長春大腿今又不靈，百米預賽十一秒四，二百米預賽四二秒四，尚未出力，而餘子已望塵莫及，老將究有經驗，惜無好環境，劉決於暑假來濟做事，不知能否成功。

昔日叱咤風雲之江雲程，是日跑一千五，第一圈即落後，居第五位，至第三圈即以力竭退出，蓋方自張垣來，想係生活不安定所致。

北平清華體育隊跳第一，游泳女將白常女士十在記者身旁大呼「阿羅加油」，白女十歲，「阿羅」身體小，有人喊着，或者好一點兒，後來阿羅果然第一。

山西自上屆開封省得勝第一後，興致勃勃，因而苦練，此次孫激復以四分二七秒八獲千五米第一，為娘子關內爭吐氣不少。

華北中級田徑實勢遠東華南華中為強，例如此次王十林之跳遠（六米四五）劉冕祥之鐵餅（三三米四五）牟作雲之標槍（曾有四八米半之成績，此次僅擲四四米九五，自要全運必破五十）均不可多得之才，打破全國記錄，打破者有女子尹素桂之低欄（十四秒八）男高與朱天眞之跳高（一米三五五）女子必顯之跳高（一米八二）殊屬難能，但其餘成績多有退無進，與華北運動場之進步，成反比例。

中欄河北趙啓春因故未參加。

王精焉發拔一眼中釘。

傳前東北大學籃球隊長麻秉鈞已附逆，任僞體中央特育協進會總

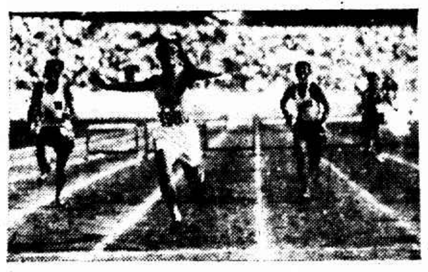

男中低欄決賽終點（中國攝影供應社）

辭事，月薪可三百番，這個年頭，噉啥話頭，又聞有一部分評判員及選手，或有時涉外行舞，或賣東洋貨，氣死老夫，多言奚益，

全能總分
第一 北平 十八分
第二 河北 九分
第三 遼寧 七分
第四 山東 五分
第五 山西 四分
第六 青島 一分

女子五十米決賽終點（陳嘉謨）

游泳 個人總分

▼男子高級
第一 史興隆 二〇分
第二 孫喜义 十二分
第三 崔約翰 六分

▼男子中級
第一 史興陸 十三分
第二 董景純 八分
第二 高珊玉 八分
第四 李道一 五分
第四 劉增厚 五分
第四 曾清射 五分

▼女子
第一 何文雅 十分
第二 史瑞聲 七分
第三 卓兔瑜 五分
第三 何文錦 五分
第三 何文靜 五分

球類總帳

▼女子排球
綏遠 河南 三比〇河南
青島 河北 二比〇河北
山西 北平 北平
北平 山東 二比〇 北平
河北 北平 〇二比三 北平
河北冠軍 三比〇

▼男中排球
北平 青島 三比〇北平
河北 綏遠 三比〇河北
山東 河南 三比一山東
北平冠軍 三比〇

▼男高排球
山東 遼寧 山東
河北 青島 三比〇河北
河南 山西 河南
北平 綏遠 三比〇北平
河北冠軍 三比二

▼女子網球
山東 青島 山東二比一
河北 北平 四比一北平
河南 綏遠 河南
北平冠軍 三比〇

▼男中網球
青島 河北 河北三比〇
山東 河南 三比二山東
北平 綏遠 三比〇北平
北平冠軍 三比〇

▼男高網球
遼寧 河北 三比二河北
河南 北平 三比〇北平
山東 青島 三比〇青島
河北冠軍 青島棄權

▼女子壘球
山東 北平 十比二北平
北平 青島 青島十七比六
河南 河北 五比六青島
北平冠軍 八比二

▼男高棒球
河北對北平……四比一北平勝
青島對河北……比 青島勝
北平對青島……廿比二青島勝
青島冠軍……

四百米自由式游泳破全國紀錄

男子部高級游泳總成績 青島得錦標

項目	第一名	第二名	第三名	第四名	成績
五十米自由式	史興隆（遼寧）	孫喜文（青島）	何文樂（青島）	胡民騰（北平）	三十二秒七
百米自由式	史興隆（遼寧）	孫喜文（青島）	何文樂（青島）	黃耀華（北平）	一分十三秒一
百米仰泳	崔約翰（河北）	侯書堂（青島）	張帝楠（北平）	曲松喬（青島）	一分四十三秒七
二百米俯泳	劉增厚（青島）	黃耀華（北平）	榮益濤（河北）	翁喜光（北平）	三分三十六秒三
四百米自由式	史興隆（遼寧）	孫喜文（青島）	王修誠（青島）	崔約翰（河北）	六分六秒
千五百米自由	史興隆（遼寧）	孫喜文（青島）	榮益濤（河北）	何冰登（北平）	三三分二秒三（破全國）
二百米接力	青島	北平	河北		二分二八秒二

男子部中級游泳總成績 青島得錦標

項目	第一名	第二名	第三名	第四名	成績
五十米自由式	高珊玉（青島）	董景純（河北）	張成鑑（青島）	鄒香山（青島）	三十九秒五
百米自由式	史興陸（遼寧）	宋德林（青島）	王珍（青島）	張城鑑（青島）	一分二十七秒五
百米仰泳	李道一（青島）	吳祖芬（北平）	歐陽康（北平）	張城鑑（青島）	一分四十一秒一
二百米俯泳	董景純（河北）	史興陸（遼寧）	曲希恩（河北）	鄒文道（青島）	三分三十秒四
四百米自由式	史興陸（遼寧）	曲希恩（河北）	顧漢士（河北）	高珊玉（青島）	六分三九秒二
	◇……補取第五名孫紹文（河北）				
二百米接力	青島	河北	北平		二分三十秒五

女子部游泳決賽總成績 青島得錦標

項目	第一名	第二名	第三名	第四名	成績
五十米自由式	何文雅（青島）	何文靜（青島）	何文錦（青島）	史瑞聲（遼寧）	四七秒九
百米自由式	何文雅（青島）	何文錦（青島）	何文靜（青島）	史瑞聲（遼寧）	一分五十秒
百米仰泳	逸除（青島）				三分五四秒六
二百米俯泳	史瑞聲（遼寧）	吳玉珍（青島）			四分四八秒四
二百米接力	青島				三分四十秒

業餘網球

明後日戰表

▲十七日（星期一）

組	與賽者	時間
季	楊仲才對汪茂谷	上午六時
季	陳詠華對翁叫法	上午六時
強	沈壽南對衞銘福	上午七時半
身	駱成態對張得孫	上午七時半
中	朱瓊對樂志卿	下午五時
賽	張元龍對鄭揚驗	下午五時半
體	王亮對賈幼良	下午六時
夏	鮑榮生對舒樓林	下午六時半

優游勝飛鷹 十四比一

郭予杰	優	六：一 七：五 六：一	汪鴻	飛
劉鏗	優	六：三 六：一 六：四	貢鴻壽	飛
郭予杰 唐永純	優	六：二 六：三 四：六	孫成璧 張祖望	飛
劉鏗 梁宜英	優	六：一 六：二 六：二	王棋東 十顯如	飛
王鴻賓 程貽澤	優	六：三 六：四 六：一	吳宗城 土受昌	飛

本年度優游隊良將如雲，鋒鋩十丈，飛鷹險遭覆沒，尙屬初露色相，其尖厲誠堪驚人。

愼餘勝愉快 十二比三

張榮標	愼	六：二 六：四	林榮明	愉
張榮才	愼	六：一 六：三	劉世元	愉

愉快爲上屆錦標盟主，本年因主將馮錫康受醫囑不能多事運動，實力大蒙影響，昨且馬安權又未出場應戰，其被愼餘挫敗，初非意外之事，愼餘初出茅廬，竟獲首功，其之稚虎，尙稱確切。

新雨 午齋 賢鈁杯 如期開幕矣
今天六組交鋒 愼餘 輪空

上海中國網球聯合會主辦之本屆賢鈁盃賽，已於日昨下午三時起如期開幕，新雨午齋，綠草動人，健兒們精神抖擻，不以揮汗爲苦，誠足稱道，茲將各組比賽成績，彙錄如後，（東華晨光改期）

台維斯杯網球
英國淘汰澳大利
將與美舉行帶際賽

◎倫敦十五日哈瓦斯社電、英國與澳洲台維斯盃歐洲帶決賽之最後一日、英國選手奧斯汀、以六－四、七－五、六－三、之比數、擊敗澳洲麥克格拉斯、英國現勝三組比賽、已將澳洲淘汰、而奪得與美國舉行帶際比賽之權、

倫敦十四日哈瓦斯社電、台維斯盃歐洲帶英澳兩國舉行決賽之第二日、英國雙打組潘萊與休斯、以七－五、六－四、三－六、六－三、擊敗澳洲全斯脫與存白爾、兩日總計、英國以二對一佔先、

中道杯 乒乓
廣東勝紗布

昨日（七月十四日）爲中道盃乒乓決賽第一日、地點在南站大同大學知方體育館、觀衆頗爲擁擠、各隊精神甚佳、表演賽亦頗精彩、茲將成績錄后、

決賽第一日 廣東 紗布

鄒錫範	許祖揚	二比二
洗文燦	陳樹軍	二比三
方榮	郭豫文	一比三
周榮生	謝壽年	二比三

表演賽

決賽 廣東 紗布

盧仲球	薛漢僑	三比一
林恩容	田當青	三比一
程杰鴻	張德才	三比二
陣兆文	朱健章	三比〇
歐陽維	賈勳昌	三比〇
容德能	馬廷亮	三比一
莫北鴻	田正川	三比一

（裁判）徐多（檢察）陳振寰

（附告）中曷團技二隊、出國從未有一次失權、故本會特備銀旗、以資鼓勵、新於十六日各派代表一員蒞臨領獎、

▲十六日（星期二）朱中華對兼企業（下午六時半）

組	與賽者	時間
網	丁永祥對唐叔明	上午六時
強	陳淳對宋榮佑	上午六時
體	莫浪對黃惠民	下午四時
體	蘇嗣徽對江濤	下午四時半
中	瞿際祥對張瑜倫	下午六時半
中	陸維森對杜雲膺	下午六時半
球	劉玉麟對史瑞昌	下午九時半
球	顧汝熙對陸槐青	下午五時半

成榮明 栗鋆端	愉	六：二 六：一	張元龍 何伯虎	愼
張子農 梁榮才	愼	六：二 六：三	劉世元 古大啓	愉
碩長齡 張宗保	愼	六：四 六：四	秦炳榮 秦炳垣	愉

綠燈勝夏光 十比五

王文正	綠	六：一 六：二 八：六	何求	夏
錢文寶	綠	六：四 三：六 六：二	陳百年	夏
王文正 唐鼎祥	綠	六：三 三：六 六：一	何求 任傑星	夏
沈美鏞 陳百年	夏	六：三 六：一 六：二	王世經 李重南	綠
袁士龍 侯尙雄	綠	六：一 六：三 六：三	吳又熊 雷達藏	夏

綠燈燈光明亮、已非當年燈色黯綠時代可比、蓋有健將十文正・錢文寶・唐鼎祥等參與、勢力驟厚、預料本年成績、大有可觀、名列前茅、可預卜也、

今日秩序

（隊名）	賽場	（隊名）	賽場
愉快	晨光	愉快	優益
鐵路	優益	東華	綠燈
東華	優游	中華	優游
夏光	大同	夏光	梅廬
飛鷹	梅廬		

各組比賽、均自下午三時起、賽後成績、務必於當晚九時前送交陸榮鳥君處、希各隊注意、

市一場小足球賽

（昨日結果）健北勝全開、五比二、亞東勝海關、二比一、（今日秩序）環球對青健、上午七時、亞東對互助、上午八時半、西報對國華、上午六時、西區對環球、上午八時一刻、白光對鼠隊、下午五時半、生生對紅星、下午六時、飛星對勞神、下午四時、

務本排球
秣馬厲兵 歡迎函約

務本隊隊員散於各地、集合非易、茲値暑假、擬訂於每星期一三五下午、爲練習時間、歡迎各體育團體函約比賽、藉資借鏡、練習時間、星期一下午五時在務本球場、星期三五下午二時、在小南門基督教青年會、通訊處西門黃家闕路務本女校務本排球隊、

滬西小球
▼昨賽結果

昨共三場、曙光乙以一對〇勝振亞、七星乙以五對〇勝強身、自由以一對〇勝同心乙、同心乙棄權、今日比賽秩序如下、

新星	淮德乙	七・卅分	第一
凸凹	強勇	七・卅分	第二
滬光	敬祥中	八・四十分	第一
浙江	榮夏	八・四十分	第二
曙光乙	百民	九・五十分	第一
赤炎	鐵錨	九・五十分	第二
華星	幼兒	三・廿分	第一
青年乙	北友	四・卅分	第一
同心乙	曙光	四・卅分	第二
青年甲	曙光甲	五・四十分	第一

劉雪松等 赴牯嶺授體育

蔣介石於今暑在牯嶺開辦軍官暑期學校、特派勵志社總幹事黃仁霖氏到滬、聘請體育專家以資提倡、現已聘好數位、如杭州之江大學體育主任劉雪松、東與大學體育指導趙占元、滬江大學體育指導彭三美、其他如錢一勤王守方等已在被請之列、伊等於明晚夜車赴京由京搭輪赴牯嶺、

老牌 勒吐精代乳粉

育嬰珍品 無異母乳
請寄郵票念分 上海郵政信箱七〇五號英瑞煉乳公司 精勒吐乳粉樣品一罐並育嬰指南一冊以資試用 此致
姓名 住址

尋人啓事
茲有錢湘全（香洲）年二十歲上海人身材中等、外來歸寄信毫無、家中大小異常焦急、因而尋訪、肖羊、二十一元、身穿白條子府綢短衫、黑色華絲葛褲、足穿黃皮鞋、頭戴巴拿馬草帽、請仁人君子知其下落者、通風報信、法租界亞爾培路、飛路口、會記申報館所內、當致酬金、 錢湘洲啓

古玩
內有文大祥米蒂呂宋、宮浦府、漢花、初拓九成宮、唐碑漢磚、古玉、馬大批古錢、銅雨、牛鼎、彝、精拓、紫、華陽鐵、馬路南大街、安、東、計二號、陳列到二十日晚止、每日下午三時至九時出售

上海洋服公司
特聘專門技師 精心設計 定價最廉
北四川路老靶子路角 電話四一七二五

閘北義和織造廠股份有限公司 出盤聲明
上海義和、織造廠受盤聲明
本廠地處閘北、受一二八戰事影響、損失極大、因此周轉失靈、致本廠無法繼續營業、茲經股東會議決議、將全部機器生財及一切營業權、盤與上海義和、織造廠、承受、自出盤之日起、所有本廠一切債權債務、概歸本公司清理、與承受方面無涉、特此聲明。

夫婦病愈 感謝五台山和尚
余患夢遺滑精陽痿、且夕日延良醫診治、內子亦患白帶、不能受孕、幸遇五台山和尚、服其藥、不久即愈、今已生子、特此鳴謝。

送藥理書 函索即寄
上海白克路 柯爾登洋行經理

淹死 ↓當陽 二百餘人
熱死 ↓北平 職員行人

◎漢口十五日電、當陽堤潰、淹斃二百餘人、沖倒民房四百餘棟、受災極重、
◎北平十五日電、今日熱死電燈公司職員一、車夫二、行人一、共死四人、

載欣載奔 帶得情人歸故鄉
指桑罵槐 使人得家難堪（老母个諒）
典飾物 逆旅中服毒（情然離家）
做鬼亦成雙 發毒獲救 來日大難

江陰訊、邑南青陽鎮東弄十五號張蓉源、已故多年、生有三子、長名儒珍、次名儒金、三名儒良(見圖)、又名明愚、年二十四歲、前年曾在上海兆豐路順興五金號爲跑街、不幸失業、在滬代做掮客。儒良自幼即由父母作主、娶本鎮大劉家村劉阿福之女爲妻、已生一女名阿順、方三歲、其家

老母在堂房屋簡陋

儒良上年七月在滬曾邂逅一女名殷櫻櫻(見圖)年二十歲(據女稱論牛日祗十八歲)、由朋友而發生戀愛、旋達到肉體關係、女住杭州三牌樓、家中父母兄嫂全無、在滬寓四川路吳姓母姨家、前在上海二女師幼稚園爲教師、現在

惠羣女校初中肄業

因家境清貧、免收學費、自與張發生關係、情好彌篤、儒良自識女後、其髮妻即離婚、現已嫁無錫慶豐紗廠附近某甲爲妻、幼女歸其嫂撫養、櫻櫻玆已懷孕兩月、於本月一日由滬抵青暘張家、實行與儒良同居、其母係舊式老嫗、頑固性成、意爲我代子娶的媳婦被兒子不徵我同意就此離婚、今反同一摩登女郎來家、又不知其來歷、遂日夜怒罵、女與儒良居家七八天、日夜聞母指桑罵槐之冷言冷語、實在難忍、至十一日、女商諸儒良、將本人衣飾典質後、同赴江陰、寓大東旅館二十八號、(轉入第柒版)

日僞軍決再進犯多倫
察省血戰在即
外電傳日軍現尚未定有所舉動

◎東京十五日華聯社電、據日方消息所稱、關東軍決再犯察、以李修坤及僞國軍隊張海鵬部兵員二萬人爲先鋒、進攻多倫、關東軍派鈴木旅團督隊助戰、又將命在承德待機中之日空軍出動、察省血戰在即、

◎長春十五日電通社電、「滿洲國」現已決定李修坤軍爲第一枝隊、王永祥軍爲第三枝隊、傅銘勳爲第四枝隊、再加劉茂義之各隊、共達二萬、日本○隊之一部、亦定加入陣容、企圖奪回多倫、

◎北平十五日路透社電、路透訪員、今日爲東京向馮玉祥提出抗議事、謁見北平日外交當局、據稱、彼等不知此事、大約北平日使署軍事隨員柴山、曾提出此項抗議、日外交發言人宣稱、渠信多倫之陷、僅因已降馮玉祥之劉桂堂軍隊、曾駐該處之故、多倫現並無日兵、訪員問塘沽停戰協定、會否將多倫列入華軍所不得越過之界陣內、發言人曰、曾列入、又據此間非官場之日人方面消息、昨日柴山曾向駐平馮玉祥之代表兩員提出抗議、惟日軍將否因多倫事變而有所行動、現尚未定、

◎北平十五日電、柴山十二日赴居仁堂見何、爲馮部進駐多倫、請我方注意、何語柴謂我正派代表與馮協商、並促取銷同盟軍、我已非常注意、柴山表示、日軍現駐熱邊甚多、如馮不進犯熱邊、日亦不苛求云、

察東眞相將揭曉 期在李炘到張垣後

◎北平十五日電、李炘十五日午、方離平、因候何・黃・宋・徐・熊・秦十五日晨會商決定辦法後、李始行、察事眞相、李復電到平、即完全揭曉、

徐李忽否認閻調停

北平十五日電、徐永昌李鴻文等、忽否認閻調停察事、

◎北平十五日電、十四日申刻應到平綏車、十五日午到、誤點十小時、

◎北平十五日電、十五日晨十時、宋偕熊斌赴居仁堂謁何、商談察事、至午刻、宋始辭返武衣庫寓所、即邀秦德純等談商、派秦往訪徐永昌、據接此間所知、馮決求和、結束抗日軍、又電閻來電表示、希望察局和平、所提任馮爲察綏靖主任、已成過去、

◎北平十五日電、㊀昨何黃宋等會議、決由黃何再函馮、由李炘今晨攜往張垣面商馮、俾察事早解決、㊁路訊、鄧哲熙今晨一時半赴張垣、㊂徐永昌談、調解察事、仍盡力進行、閻無電來、本人日內返并謁閻、

◎北平十五日電、十五日、諶厚慈談、馮目的不做官、對閻所提綏靖主任、誠懇謙讓、當局已不相強、各調人因馮一再聲明不對內、現正積極從和平方面進行、

妓女改行業 衣箱被扣留
索退包洋 會審涉訟 風波將再起

蘇州少女朱愛珠(見圖)十九歲、住浙江路廈門路口六二○號、其父朱文濤、係一盲人、朱自幼即墮娼門、先後在民和里醉月閣・群玉坊香香・小花園萍齡・福祥里雪異玉・小花園客□紅・會樂里紫雲等家應徵、本年春間、有蘇州婦人吳老四、年二十七歲、住愛多亞路保安坊、素操妓院鴇婦生涯、因見朱貌甚美、乃托人向朱說項、願以一百七十元、向朱頂秋芳之名應徵、並說明如有客人吃酒打牌、另拆花頭錢二份、雙方訂立議據、不料朱入吳老四妓院後、因無熟客捧場、致引起吳老四不愉、聲明須退還包洋、及賠償□份花紅錢一節、朱以□乎、乃自動出走改業、投入霞飛路哈爾濱按摩院充摩女、吳遂延律師沈老祥爲鴻藏、向法院控朱詐欺取財、朱除延余華龍陽立二律師答辯外、亦向法院控吳老□鴇良爲娼、經法院數度傳訊、以案情細微、又無佐證、一併駁斥、不予受理、惟據朱稱、當朱在吳老四妓院出走時、還有衣箱一隻、在吳老四妓院中、屢向索取、吳不交還、今擬再延律師、向吳索取衣箱、已息風波、恐又將掀起云、

提要

▲平方再派李炘赴張晤馮　待李電告詳情卽決最後方針　▲日方言傳日僞軍已向察邊移動　決再進犯多倫　▲鄧錫侯佔溫江　劉湘攻嘉定　▲北平中山公園發炸彈　炸傷兩人　▲故宮博物院理事在京開會　准易培基辭職　▲經濟會議沉靜　通過設立一種國際金本位　美代表反對規定重開日期　▲美創毀棉田運動成功　八月一日起徵抽手續稅　▲失業人携情侶返鄉　不容於家庭　旅館中演雙服毒慘劇　▲暗殺趙鐵橋案兇犯周執章詳供謀害情形　忽然全部否認

雷薛與李協商 改編僞軍已見結果 將按預定計劃進行

◎天津十五日電、接收戰地之雷壽榮薛之珩兩委員、到唐後、卽與李際春協商、已見結果、額數定一萬編四千、六千遣散、兵士每名二十元、長官百至二百元不等、薛等卽返津報告、按預定計劃進行、

石友三部將繼李部改編

北平十五日電、石友三軍、俟李際春部改編後、繼續改編、但石部人不足三千、易解決、惟石最近在秦島頗活動、與北寗路通榆關、稍受影響、

◎北平十五日電、僞奉山路爲增加收入、我車抵唐山約一小時、該僞奉山車卽開榆、每天往來數次、

劉二川 主力戰即將開始 鄧部佔領溫江

◎漢口十五日電、聞劉文輝仍圖由青神眉山反攻樂威、二劉主力戰卽開始、
◎漢口十五日電、成都電、鄧錫侯部黃馬兩師、十四日佔領溫江、劉文輝現扼守嘉定、劉湘令各部衝破此線、沿江而上、攻雅安、絕二十四軍後路、
◎南京十五日電、中央對劉文輝辭職問題、聞因種種關係、將暫不批示准否、

平中山公園炸彈 炸傷二人

◎北平十五日電、十五日晚八時餘、中山公園假山發現炸彈、聲極響、炸傷花匠游人各一、擲彈者有人見着白帆布短衣、現在園內搜索、此舉係共黨搗亂、

逃粵三艦 收編辦法在草擬中

◎香港十五日電、海琛艦長關繼周、十五日晨抵省、據談、三艦現直屬政務會、由陳濟棠指揮節制、詳細改編辦法、現由姜西園草擬、呈陳濟棠核奪、提出政會通過、約十八日可決定、
◎廣州十五日路透社電、聞青島中國軍艦三艘、現仍與陳濟棠接洽收編辦法、東北艦隊代理司令姜西園、今日返艦、聞明日將以三艦人員名單送交陳氏、以便正式收編、

俄僞警 邊境衝突 開鎗傷僞警一人

◎哈爾濱十五日路透社電、「滿洲國」邊警二人、星期四日午後、在綏芬河附近之邊境巡邏時、爲俄警五人開槍射擊、但僅輕傷一人、「滿」警隊正現調查此事、

神效 功德水
不論個人家庭、團體機關、以及出門旅行、值茲時令、皆宜多多購備此藥、以防不時之需、而保生命之安 大瓶一元 小瓶一角
上海中西大藥房發行

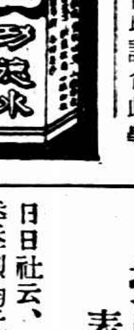

黃慕松安全問題 新疆宣慰使署兩參議回京 不願表示眞象

◎南京十五日電、新疆宣慰使署參議張誠・李華英、日前由迪化到蘭州、乘歐亞公司飛機抵京、當謁汪及軍事當局、陳述新省二次事變經過、與黃慕松在新情形、張李對黃安全問題、不願表示眞象、僅請使署人員、將繼續全部返京、至黃回京尚無確期、

長江水位報告 上下游低落 中游岳州漢口均續漲○・二尺

◎南京十五日電、揚子江水道整委會十五日發表各地水位如左、㈠上游重慶四七・二呎、比十四日低一・八呎、萬縣七九・一呎、比十四日低三・五呎、宜昌三六・五呎、比十四日低一・七呎、沙市二九・一呎、比十四日低一・四呎、㈡中游岳州四五・九呎、比十四日高○・三呎、漢口四六・一呎、比十四日高○・三呎、九江四三・一呎、比十四日低○・二呎、安慶三七・九呎、比十四日低○・一呎、㈢下游蕪湖二七・一呎、比十四日低○・一呎、南京二二・四呎、比十四日低○・一呎、鎮江一七・五呎、比十四日低○・一呎、

李烈鈞電請國府 授權馮玉祥共扶危局 表示中樞治國之誠 以慰國人求賢之望

日日社云、馮玉祥自克復多倫之捷報到滬後、中委李烈鈞氏昨特電呈中央、請求授權馮氏俾當大任、以表中樞治國之誠而慰國人求賢之望、玆將原電探錄如下、急、南京國民政府、中央黨部、行政院、立法院、司法院、監察院、考試院、軍事委員會勛鑒、馮委員玉祥義舉張垣、志在復失地雪國恥也、烈鈞誠愚、曾與玉祥于朱傳鉄諸委員密電陳詞、請授大權、俾當大任、俚言淺見、僅邀傳觀、今玉祥傳檄收復察東、並以血戰攻克多倫見告矣、捷報到京、欣慰可想、昔張學良不戰而棄數省、苟爲有罪也、則馮玉祥一舉而復百萬方里已失之領土、應爲有功、國家紀綱有罪者誅、有功者賞、民主政制、才智之士悉官舉之、此求有利於國、非君主時代僅爲個人者也、玉祥瑰傑英邁、海內贊美、今國事若此、正求田單檀道濟恐不可得之時、烈鈞愚慮以爲政府亟應明令授權、示以方針、共扶危局、表中樞治國之誠、慰國人求賢之望、團結同志、安內攘外、無逾於此、苟不然者、則天下後世其謂之何哉、烈鈞備員中央、恐政府誤陷於不道、貽笑友邦也、故再進逆耳之言、冀邀虛懷之聽、至於龍逢比干之禍、則非所敢避也、李烈鈞刪、

第十七屆華北運動會宣告閉幕
北平果然獲得總錦標 十個冠軍 二個亞軍
青島包辦三游泳
河北遼寧山東各佔相當位置 不虛此行
大會爲時雖暫印象極深
明年雙十節天津再會

總錦標解決

青島十五日電、第十七屆華北運動大會、已於今日下午五時、在體育場舉行閉會儀式、全體職員及運動員、集中東主席台前、各單位團體站於單位旗後、首由主席雷法章致閉幕詞、會長沈鴻烈總裁判張伯苓及各省代表均相繼致詞、沈會長發給獎品後、鳴放禮砲、降旗閉會、各運動員排隊繞行會場一週、氣象嚴肅、此種精神、爲歷屆會場所無、散隊時、已暮靄蒼然矣、

本屆大會總錦標共包含男高六項、男中四項、女子四項、共十四項、北平佔十項、得大會總錦標、河北佔三項、得亞軍、山東女子爭氣、得田徑冠軍、名列第三、(游泳不在內)

十項運動總分

第一	劉靜山(遼寗)	五一六九・○九五分
第二	趙恩湛(河北)	四六八一・二四○分
第三	郭潔根(山東)	四四○一・二五○分
第四	劉希文(青島)	四二○○・二四○分

十七項錦標亞軍

(男子部高級)田賽遼寗、徑賽遼寗、全能河北、游泳遼寗、網球青島，棒球青島、排球北平、(男子部中級)田賽青島、徑賽青島、游泳河北、網球河北、排球山東、(女子部)田徑青島、游泳遼寗、網球山東、排球北平、壘球青島、

(上)劉長春大嚼水菓、(陳嘉長)男中跳竿十一呎杆架跳高姿勢、(中國攝影供應社)

全能運動結束 四百米接力平全國紀錄
四百米接力跑

全能運動四百米接力跑、第一北平、第二河北、第三山西、第四山東、成績四六秒六、平等全國最高紀錄、(按)全國紀錄之保持者係北平隊、(四十六秒六)於民國二十年五月廿九日、第十五屆華北運動會在濟南舉行時所造成、

大會全部錦標得主一覽表
北平得總錦標

男子部高級		男子部中級		女子部	
田賽	北平	田賽	北平	田徑	山東
徑賽	北平	徑賽	北平	游泳	青島
全能	北平	游泳	青島	網球	北平
游泳	青島	網球	北平	排球	河北
網球	河北	排球	北平	壘球	北平
棒球	北平				
排球	河北				

各選手今日遊勞山 明天分別啓程離青島

◎青島十五日電、下午選手多赴海濱、或戲沙、或弄船、晚發獎、場外舉烽火、疑係火警、衆大恐、舉行閉幕式時、運動員張維新代表答詞、對東北失地未復、語多激勵、聞者感動、明日(十六)早各運動員將隨沈鴻烈乘汽車遊勞山、定十七日離青、又晚七時半、鳴跑十七響、奏樂、再全體繞場一週、方閉幕、選手不忍歸、有含淚者、

會場雜記

人多無雨、熱得大走其油、青島佔地利、包辦游泳三錦標、北平失人和、痛傷萬分、

男高排球特獎二金牌、極爲漂亮而富麗、北平首先連勝二局、滿望席捲天下、然河北沉着應戰、竟連勝三局而獲勝、

女子排球北平健將盧惠卿劉祝萱未出場、致實力欠厚、卒敗於河北、聞者咸爲可惜、第三排健將沈韜珍大受刺激、經其姊瑞珍及教練權玉潤安慰良久始休、

河北之獲勝壘球、得力海怪不少、當球員在其怪聲怪氣之中、一個個玉臂輕舒、精神抖擻、

▲尚有華北會消息轉入第五版▼

男高網球小糾紛 青島北平受勸棄權 河北不勞得冠軍

男高網球舉行時、河北因北平遲到二分鐘、拒而不賽、咸認精神稍差、衆表不滿、張伯苓勸之不聽、後經郝更生及李如松勸平青均棄權、於是河北遂不復與青島決賽、而得冠軍、

租界內拘獲

刺趙鐵橋四犯

捕房以預謀殺人起訴　特二院受理進行審訊

周執章推翻捕房所供

借錢不遂誣攀　王沘樵矢口否認

洪耀斗稱時在北平　牛安如則一味刁賴

前輪船招商局總辦趙鐵橋、於民國十九年七月二十四日、在該局門口被人暗殺身死、旋經上海市公安局緝獲是案凶犯王勤善（又名王小三子）、夏紹恩二名、最近、又經公共租界老閘捕房中西探緝獲是案正凶皖人周執章（又名宜四）、牛安如（即牛金甫）、主使犯王沘樵（現充律師）、洪耀斗、嫌疑犯葛文卿、龔文江等六名口、解由第一特院訊押、各情已誌本報、昨晨由第一特院刑庭長錢鴻業開刑一庭續訊、被告周執章・葛文卿・龔文江・延范剛律師、王沘樵延高君湘・沈鈞儒律師、洪耀斗延程倚鶚律師辯護、公安局除派偵緝員領班高萬生到庭請求移提外、並委律師到庭、先由捕房律師汝葆彝起稱、捕房現對於葛文卿、龔文江並不起訴、請求先予開釋、其餘周執章・王沘樵・洪耀斗・牛安如四人、依照刑法二百八十四條

預謀殺人

罪起訴、遂將拘捕各被告情形、先行陳述、並稱死者趙鐵橋、家住呂班路一百六十三弄四號、十九年七月二十四日上午九時、趙與其妻王氏及保鏢劉華、乘坐七三四七號汽車出外、先至招商局、劉華即下車、將車門開啓、趙乃下車、步登招商局石梯、即聞槍聲、趙應聲倒地、而劉華因槍照尚未掉換、未能抵抗、而匪方同時又向劉開槍一響、中劉手中所執之公事包、幸未受傷、劉乃狂吹警笛、召捕到來、而凶手則已逃逸、乃將趙車送紅十字會救治、至晚十二時身死、嗣經市公安局緝獲王勤善夏紹恩二名、解由上海地方法院審理、結果如何、不得而知、今捕房所獲各犯中除周執章牛安如書有供單外、

餘均否認

而趙之家屬等不知何往、故不能到案云云、遂將供單二紙呈案、市公安局之律師即起稱、本案公安局已經拘獲二犯、依刑訴法第十三條十九條之規定、同一案件、經二個法院受理者、應以先行受理者受理之、故請求准將各被告移提云云、而捕房律師汝葆彝即表示意見、謂對於公安局移提之請求、工部局礙難同意、若依刑訴法之規定作請求移提之理由、則今日到庭聲請者、應爲上海地方法院、不應由公安局越俎代謀、因法院並不隸屬於公安局也云云、錢鴻業庭長以本案係屬牽連案件、依法本院亦能受理、故公安局之聲請、不予照准、乃進行審理、諭將各被告

隔別訊問

先提周執章、詢以捕房之供單內言詞、是否係爾所供、答、係受刑迫所致、錢庭長以雖曰刑逼、然終須爾述出方能記錄、乃將供單內容宣示、略謂我（周自稱）前在浙軍第四師第八旅任輸送隊隊長、洪耀斗則任軍法官、故相識、十九年六月來滬、與洪相遇、由洪約至法租界菜市路祥順里十三號、經洪之介紹、與王亞樵（王沘樵之兄亦即本案主犯）認識、旋王稱

安徽學會

王充會長、而由其弟王沘樵任教練、我與洪耀斗在內担任工作、某次王亞樵宴我等於洪之家內、牛安如、夏紹恩等均到、席間王亞樵演說、謂爲皖人謀利益計、故創辦安徽學會、但經費困難、擬在招商局內謀辦法、然因趙鐵橋之把持、無法可想、故欲設法對付、衆皆贊同、後王又召集會議一次、指定派王沘樵探聽趙鐵橋行動、至七月二十三日王將趙之行動、業已探明、明日即須動手、由我等六人、

担任動手

是日晨我與洪耀斗一批、王沘樵與夏紹恩牛安如等一批懷槍五六支、前往招商局門口附近守候、以王沘樵擧手爲號、即開槍向趙轟擊、當時我開放一槍、事後由洪拿出洋六百元、我拿一百元云云、以上所述各點、是否爲爾在捕房所供、周答雖係我所供、但實出於不得已、並無此種事實等語、繼由西探長惠脫投稱、本案被告王沘樵・洪耀斗・牛安如被捕後、均先後由周執章加以指認、並陪同捕房人員至出事地點、表演當時情形、彼並謂出事後即逃至福州路、雇一黃包車至洪耀斗家云云、庭上繼提牛安如、牛

一味抵賴

對於在供各節、完全推翻、又提王沘樵、亦否認所控、並稱王亞樵雖係胞兄、然並不來往、彼之住處、亦不知悉、民二十年我在安徽學會任常務委員、彼則充顧問、但極少往來、至周執章則因向我借款不遂、曾欲將我綁架、此次

實被誣攀

云云、洪耀斗供我前在龐炳勳部爲軍法處長、旋任方振武之參謀及汝軍第四師八旅軍法官、趙被殺時、正方部解散時、我正在北平居住、對於趙鐵橋被殺事、完全不知云云、錢庭長以本案尚須調查、乃諭候定期再訊、

做鬼亦成雙

（緊接第六版）

日間出外夜則歸寓

巳經三天、至十三日樓樓以環境如此、忽懷厭世之念、遂與儒良商議、得其贊同、遂偏車至城內新景園晚餐、又在亞洲藥房購得安眠藥水兩瓶、及安眠藥片鴉片等、返大東、已十一時許、由儒良寫絕命書一封、遂分別將毒物吞下、不料毒發後、殷女衝動胎元、墮下一胎、雖辨男女、至十四日天明、男女兩人毒發、胸腹萬分難受、在房中呻吟、驚動樓下帳房王培卿（適在其房間下、聞聲奇異、命茶房前往探視、疑係發痧、兩人拒絕、堅不開門、茶房心知有異、遂扒門入內、見

男女兩人面色慘白

奄奄一息、急報帳房、延江陰醫院汝純嘉醫生前來灌救、幸將毒物嘔出、至午後漸漸平安無恙、後經旅社分別電告公安分局、及靑暘張姓家屬、記者當時往訪 與殷女談話、詢其家世及自殺原因、女始終吞吐其詞云不便明言、上記住址及姓名、則爲其自述者、至午後四時、張之長兄儒珍由靑來城、經華分局長等詢其意見、再三勸解、暫將其弟與殷女給領、乘汽車回靑、惟儒良之意須另組小家庭、擬向母設法三百元、另開店鋪營業云、玆紀其絕命書於後、

儒

積儒有二位胞兄手足、今來信非錯、既因爲弟在上海時來信兒嘆、說明事實、並且也說有妻子帶卜的嘛、說兄也向母親大人說明的了、所以我約定國曆七月一日把妻子帶下的、沿途而來、萬分歡喜、誰知母親第一天就吵鬧萬分、極其難堪、但在難堪之中、弟并無一言回答、誰知到七八天之中、母親總是吵鬧、不住嘴的說、每天吵鬧、一時一刻不肯定止吵鬧、但弟並無一言回答、默然的零外和母親分食、不料仍是如此的一般、唉、冷粥冷飯好吃、冷言冷語難受、唉、不能觸說、一言難盡、並且現在我又是無業在家、叫我如何能過日子吧、照這環境、叫我想、看如何辦法呢、

我

最得叫一聲唯一親愛的二位胞兄、我於最近的十年中間、奔走滬地等處、每欲竭力上進、不幸命運不濟、每次結果是一個失敗、但是此兩的失敗、完全我受了環境的原故、實無法可救、不了在本年新正、在本鎮與弟娘麟婚的一回事、內容您們已早明白、亦

不必再表明

我受這無限的兇險環境中間、就是了這樣總分的刺激之後、常使我悔改一切、中此處務志前程、所以就此奔走風塵、另謀生活、以圖前進光榮、我自從今春到上海的後來、雖四出許友謀事、請盡們無位哥哥代我想一下、在這環境後失業的地位、又其是

我們的處境

中間是否好容易謀劃一個是情形、我在上海等到將近五月初、對於謀一點可說全無影蹤的、並且在這數月的當中、不要說是每日三餐的生活費、就對於一切無名損失醫藥費、差不多亦有二三十元的多、請你們要明白、我沒有人來幫助的啊、所以我自己亦可說一點、却實是不容易的一回事、但等到在

端節的時候

果然謀到某號事情、我自維那的店中、將近有一個多月、忽然那店又關歇了、因此我又墮落到失業地位了、但是我在這處境的前途、難免不適合失業的地步、况且在業的時間、還就思淡的生活、及他人的刺笑、實是也無法忍耐、我、眞是一個無能的弱、我思想我一切一切事情、實屬

慚愧得非常

我眞是不願再在世與多發那昏費的飯米、因此我要與你們永別了、把我一切罪狀永別了、把我一切罪狀永遠的離你們、日了我還一封的信、請你們切勿悲傷、並且將這些情切勿要講給母親知道、免得我墮到罪上加罪的痛苦、我們看兄弟面上、原諒我一些、我到眞是感激得萬分、種種的事情、你勿將這些衷底話來敷衍你們數衍世校犬馬來報答你們就是了、我決一定切記在我的心腦上、（記者按絕命書原文別字、爲存其眞、又下段字句不全、因此信係巳經撕碎破爛、排成鉛字者）

羅斯福子媳不和鬧離婚

◎美國里諾十四日路透電、羅斯福總統之次子愛邀羅斯福、今日訴請法庭准與其妻離婚、以極端殘酷爲理由、按其妻乃闊資佳鋼鐵製造家唐勒之女、去年一月結褵、巳生有一孩、

美專講習會始業式

上海美術專科學校主辦暑期藝術師範講習會、業於昨日上午十時舉行始業式、到會員講師教職員及學員三百餘人、由會長劉海粟致詞

、該會十七日開始辦理、日來報到者、尚陸續不絕、其特約之特約醫院、有滬公眾醫院[illegible]九呂[illegible]

[illegible]

美華鷄牌蚊蟲香

本外埠百貨公司及各大藥房各煙紙店均有經售

試用不靈包退
還洋積滿空盒
六只掉換美術
磁盆一只

上海市衛生局衛生試驗所化驗單　化字第壹伍壹號
品名　美華鷄牌除蚊香
種類　殺蟲劑
商標　鷄牌
包裝　鐵盒裝
請託人　美華化學工業廠吳鄂卿
地址　上海河南路金隆街
請託日期　民國念貳年陸月拾伍日
化驗結果　本品驗無揮發性及金屬毒質
所長程樹榛
中華民國念貳年柒月陸日

附夏令用品價目表

大號除蚊香（每盒十二盤）	每盒三角二分
二號除蚊香（每盒十二盤）	每盒二角四分
三號除蚊香（每盒十二盤）	每盒二角
446 菱花香水精	每瓶一角五分
555 菱花爽身粉	每筒四角
222 百花爽身粉	每筒四角
127 美華香外香	每瓶八角

(1933)

特點

雞牌除蚊香……用最新式科學方法研究完備
雞牌除蚊香……雖有強烈性殺蚊之功但絕無傷腦諸弊
雞牌除蚊香……燃十分鐘後能使蚊子淹斃銷聲匿蹟
雞牌除蚊香……燃普通蚊香每易燻黃衣服物件惟雞牌蚊香決無此患
雞牌除蚊香……燃餘香灰可置花園及花盆內能殺花蟲不致有傷嫩芽花蕊

華商美華化學廠出品
上海英界河南路金隆街五十一號
電話九一一二三號

公司牌香烟香賓贈券第二期得獎號碼揭曉

本公司出品公司牌香煙完全採用上等煙葉及原料加工精製煙色金黃煙味馥郁問世以來深得社會歡迎銷路遍及全宇無任榮感前爲酬答各界起見特創空殼掉換公司牌香賓券其第一期業照本年春季大香賓開獎得主獎金分別領去足徵信譽卓越誠實不欺玆第二期券開獎期屆依照本月十五日萬國儲蓄會號碼給獎（以第一特獎爲頭獎第二特獎爲二獎頭獎爲三獎）玆特將中獎號碼公佈中獎者請即駕光本公司憑券領款可也

得獎號碼

頭獎　七〇〇一三號
二獎　七二〇三二號
三獎　一〇四五一六　一二三七　五九三八一　一九一大大　一一八五九九　七〇三五　一〇六二一　一一七八九一　二七六五五　四五〇五五　一〇四　〇五五八一四三一〇一七一八七十四　大三五一　三八三五大　一〇〇一　一〇二二大　五〇〇一七　一八八二三　七七〇九七　一大〇八大九　一九〇二四　八五二四　一八五五六五　一〇二一〇〇二　二八二　九四五一四　五〇七四　七九五大八一一　二六一八　二大〇五九二　六八〇四二　五五　九〇〇一〇二　九〇二　三九〇七八　五三八五二〇　九二〇一二　七一〇四二〇五　四一〇七　七二一一七九　二五一九一　一〇四　六〇四三七五　八四四九七　九一九〇〇　四二三三九　九八九〇七　八八〇八三　八八二〇〇　二〇〇四八　二五一五四　九一二九　五五三六六一九　七七二六四　二一一二九

注意　頭獎末尾一字一三　一獎　末尾一字二二一

公司牌香賓贈券自本期（第二期）開獎後截止不再掉換特此通告

號碼恐有排錯以本公司號單爲憑
得主台衛住址一俟領去再行登報公佈

注意

中國瑞倫煙公司謹啓

著名銅床鐵床（詠）

今天星期九折

打倒討價還價……平時不折不扣
今天擴大宣傳……特別優待九折

▼▼▼（床大王）順興公司　愛多亞路廣西路東　電話九一七一八號

用此神效藥水

醫治肩之皮膚各病……一週奇驗之「阿墨林」皮膚藥水……患者亦最痛苦……倘用數滴之「阿墨林」藥水於臨睡時用棉花敷搽……於是便可徹夜安眠……殺除寄生在皮膚低層之黴菌……若非用此藥水殺滅之……則病必無醫治之可能……患者諸君……今日卽往藥房購一瓶「阿墨林」藥水……以免多受一日痛苦也……

新課程標準

世界教科書

教育部審定　初小國語

教育部教科圖書審定執照

教育部審定　初小算術

教育部教科圖書審定執照

世界書局發行

注意素食品

杭州朱天　蘇州雷齋　暑天衛生

飲食首貴清潔，夏令尤須注意，故衛生家提倡夏天喫素，極有意味，第素食種類甚多，欲求一鮮美適口，合於衛生者，殊非易易也。

唯一乾菜筍　唯一鮮烤麩　兩種

罐頭素食，爲餘姚著名特產，不獨質地清潔，口味鮮美，且有益衛生，因菜筍麵筋，富含維他命及纖維質，既能滋養，復助消化，兼籌並顧，有百利而無一弊，洵爲夏天喫素之妙品也，現正舉行八週紀念，敬送團扇等合時贈品，購請從速。又有唯一烤菜芯一種風味別具亦爲喫素良友

上海平望街口愛華製藥社發行　全國各南貨號及糧食店均有出售贈品照送

上海燈泡　標準牌

(各大公司電料行均有出售)

上海燈泡公司出品

男女結婚禮服出租

亨利洋服公司　式樣最新　大小齊備　中外聞名　禮服專家

禮服出租部靜安寺路二七六號跑馬廳對門　電話三四七三三

光明染色商店

門市部　▲染・洗・漂・煉▲

茲因天氣炎熱爲便利顧客起見特設接送部　賜顧諸君可請書面通知或電話關照當即派人接送車力分文不取

洗・染・夏令衣服・隔日可取

地址福煦路南城都路口　電話三五七四零

注意　本店自七月十五日起每晚七時至八時特請東連卿祁蓮芳兩名彈詞家假座友聲公司廣播無線電臺彈唱文武香球以答歷年惠顧諸君之雅意　電臺千週波爲八百八十

身穿蔴衣裙、屋頂上～小便～　欲使人家破人亡　永無翻身日子

姦殺一案　正凶否認爲故意

閘北屈家橋地方有青年人張根寶與徐榮榮爲鄰、風波、在上年六月、徐榮榮遭張根寶開槍殺死、其屍體則由張妻張唐氏雇小車夫陸阿坤等拋棄、嗣經

屍妻　徐蔡氏尋獲、報告公安局、將張唐氏陸阿坤一併拿獲、移解地方法院訊辦、張唐氏等各被判徒刑三月、釋出已久、故張根寶認爲其事已過、潛回家中、致遭偵緝員拘獲、仍送地方法院、業奉以殺人罪提起公訴、昨奉楊推事

提訊　實訊、並傳張唐氏、但張唐氏以乃夫出事之後、逃亡在外、伊本人則在囹圄中、而屍妻徐蔡氏竟雇丁將其家中一切大小器具甚至連地板一併撬去、復又身披蔴衣裙、爬至張家屋脊上小便、如此惡作劇、必欲咒咀他人家破人亡、永無翻身之日、請求

追究　等語、並經具狀到庭、官鑒略問後、以此爲另案問題、另行解決、遂問張根寶稱徐榮榮本係我的朋友、且結爲弟兄、乃其竟人面獸心、強姦我妻、出事之夜、我回家、有友人把我一支手槍、我插在褲帶中、我叩門而徐榮榮已悉、故奔出將我扭住、意圖殺害、不料手槍走火、子彈射出、致將徐擊斃、故其僅中一槍、是爲明證等語、質之張唐氏供、徐榮榮

圖姦　是實、彼等在外對敵我未看見等語、屍屬方面請求伸雪重辦、並賠償損失及撫恤金等、遂由檢察官及律師等互相辯論後、問官宣告辯論終結、定十九日宣判、被告還押、

兄亦不直其妹　無恥行爲

叔嫂相合　姦淫弟婦

嘉定訊、黃渡鎮張家村夏阿毛、年二十一歲、業成衣、娶沈和尚之妹爲妻、平日出外做工、不常歸家、沈氏年長阿毛一歲、正在性慾旺盛時期、

孤衾獨宿　本感寂寞、阿毛有胞兄夏春和、年二十九歲、業茶擔、見沈氏姿色不惡、頓起邪意、乘隙已久、苦於無從着手、[illegible]爲此中牽手、春和[illegible]設法、沈氏與夏春和、即於上年八月間發生姦情、阿毛在外、微有所聞、乃於本年四月十二日、乘其不備、於深晚回家

撞破姦情　[illegible]、阿毛將妻[illegible]、旋以生計攸關、不得不出外做工、然終不能放心、至四月二十七日、又於夜間自外回家窺伺、仍見夏春和與妻沈氏同睡床上、不禁怒火中燒、卒因春和膂力過人、

未敢下手　退出、將情訴諸妻兄沈和尚、[illegible]大區公所調解[illegible]

雙雙同睡　[illegible]並將夏春和及沈氏[illegible]本年四月二十六日[illegible]承審員[illegible]判處[illegible]有期徒刑四月、夏沈氏[illegible]有期徒刑二月、

開灤礦務局督辦之媳　鬧離婚

妻說個揭　夫有外遇

頗能原諒　岳父

修談戀愛　青年涉足交際場中

前任財政部鹽務署長現任開灤礦務局督辦章佩乙之子孟寰、今在青島財政局服務、家居[illegible]、[illegible]朱[illegible]延[illegible]律師向地方法院提起離婚之訴、[illegible]

上次庭訊、被告缺席、原告准時報到、被告則由朱豫凡律師代理出庭、先據原告朱汝英供述理由、爲被告結婚後、即同其情婦張雅氏至青島同居、棄原告於不顧、全無夫婦情分、應請判令離婚、並給予原告贍養費三千元、撫慰金六百元、

勃勃　法官訊以結婚之經過、朱汝英供、去年冬季結婚、婚後方半月、被告領一小孩來蘇、起初假托爲娘姨所生、乃家人不之諱、道出原委、當時我以新婚、未能證詞、滿月後、丈夫即赴任所、至今年一月間方歸一次、在家雖由翁姑供給衣食、然非終身之靠、而丈夫野心勃勃、方與張雅氏在青島度其甜蜜生活、實難容忍、

不能　和解　問、爾何以知孟寰現在青島與張雅氏同居、如孟寰已與張雅離開、能和解否、朱答不能、因夫妻感情已破裂、一次在結婚不及半月、被告將與張雅氏所生之女、放於房中、我恐外人未明眞相、見之發生誤會、所以拒絕、乃被告即疾言厲色、幾欲動武、一次奉姑命赴申、向翁佩乙詢問丈夫在青之行狀、至三月間、孟寰歸後、大施斥責、故不能同居、

所感　聲色所惑　嗣訊被告、由朱律師代答、被告昔在北平、涉足交際場中、修談戀愛、年輕人未免有之、原告與被告、本來相識、在結婚之前、被告之父曾將其事告知原告之父、旋經答覆、略謂「少年血氣未定、既無室家、偶爲聲色所惑、未能自撿、殆亦人情之常、一旦幡然覺悟、即可望其成材、小女既經正當手續許字、詎中容變、縱現代潮流、解除婚約、視爲無足重輕、實未敢效力云云、

能力　有贍養之　可見頗能諒解、而章佩乙教子素嚴、去年十月間結婚、即命其子與張雅氏絕交、少年夫婦、本宜相處、徒以孟寰收入微幾、無贍養能力、故姑媳同居、月給零用四元、原告之父後來來信中亦有「按月給零用四元、亦不謂少」之語、

可言　並無惡感　被告本代理人亦見過、青年人前程遠大、小夫婦何必如此、將來非絕對不可解釋前愆、至現在不能出庭、則被告有信來、實因職務羈身、不能請假、並非不願與原告相見、總之彼二人、即日無甚好感、然亦無惡感可言、請庭上勸解原告、勿必固執、堅主離婚、

究竟　青島去看　法官當即諭知原告代理人夏律師、勸原告以和解爲是、如原告不能信任被告與張雅氏已拆開之事實、則可命章佩乙帶原告至青島一視究竟、或小夫妻使於青島同居、勿令有離婚行爲、至於下次開庭、被告務必親到、夏律師與朱律師均稱是、遂退庭、

老年人受經濟壓迫　殺愛女　回家自殺

崇德城內慘案

鄰人瞥見急救結果兩命俱未保全

崇德訊、崇德城內萬歲橋堍安泰客棧、開設有廿餘年之久、棧主費春喜、五十六歲、近因受時局影響、生意清淡、以致經濟拮据、入不敷出、且家庭間時時發生爭吵、費因此受幾方面刺激、頓萌輕生之念、突於昨日下午四時許、將所生親女菊芬、現年十四歲、攜至樓上六號房間、用尖刀對女咽喉猛刺、頓時血管割斷、氣絕身亡、厥狀頗慘、春喜見女已死、隨將房門反鎖、跑至家中(距離客棧祇六間門面)亦用刀自殺、經鄰人瞥見、急往將費手中之刀奪下、但已鮮血淋漓、喉管亦已割斷、惟氣管未斷、故口目尚能啟合、鄰人見狀、急往客棧、欲通知其女、抵棧後不見菊芬、覓至樓上、見六號房間反鎖、即將鎖扭斷、見菊芬仰臥於血泊中、早已氣絕、縣公安局聞訊、由督察員帶同長警至客棧、先察看菊芬死狀後、繼續再至費家、見費亦氣絕、當請鄉警報縣檢驗一過、於當晚十時收殮云、

「爲因她愛我我亦愛她」

姿態動人

俄少婦斜倚床上

色情狂　按納不住　執手槍　求歡

俄國婦人米樂血你克夫人、十八歲、寓法租界聖母院路[illegible]弄十四號公寓內、婀娜多姿、會有同居該公寓內之開袖人沙高勞夫、今年廿五歲、向業油漆匠、於十四日晚上十點半時、見米獨自一人在房內倚臥床上、姿態動人、沙色膽如天、竟然闖入房內、向米百般調戲、乃米力拒不允、沙即掏出手槍一支恐嚇、強行非禮、米大駭、逃出房外、大聲喊救、其時米之丈夫適由外歸寓、覩狀不勝憤恨、乃即鳴捕將沙拘獲、惟手槍已被拋棄、將沙帶入捕房、昨日解送第一特院刑八庭、捕房律師姚肇第陳明案情、并稱被告有犯刑法三二〇條無故侵入他人住所之罪、請依法懲辦、繼據告訴人米樂血你克夫人上堂稱、被告曾於上禮拜六前來我處、強欲[illegible]、吾以我有丈夫、不可做的、被告憤憤而去、詎於昨夜又來、出示手槍恐嚇、一味恐嚇、希圖強姦、幸婦人喊救、始得未被侮辱、求請判辦、詰之沙高勞夫供、爲因她愛我、我亦愛她、故敢推房談話、第一次他說[illegible]、故未成事而退、昨日第二次進去、向他求歡、我將假手槍一支取出、對他說、你如不愛我、請你將此槍打死我等語、有之、不敢向其強姦、[illegible]支吾、告訴人又稱、被告取出之槍、實係眞槍、并將珠擲與婦人觀看過、如果假的、何必拋棄、經官朝佐推事核供、當庭判決、沙高勞夫[illegible]侵入他人住宅處拘役廿日以儆、

分銷處　上海西藏路四馬路育仁里　勇記公司　電話91557

久成記紡織公司

發行所　上海廈門路尊德里二十三號　電話92439

工廠　常州戚墅堰

法租界巨劫案宣判

朝永安街門牌十一號胡元巨劫案、經法院昨午宣告判決、王手田(即王永昌)季阿龍(即刀疤阿龍)結夥三人以上、携帶凶器強盜、各處有期徒刑七年、羅懷才(即張懷才)結夥三人以上携帶凶器強盜、處有期徒刑十年又五月、裁判確定前羈押日數、均以二日抵徒刑一日、

運販嗎啡大宗查獲

湖北人張秉成、廿六歲、於十九日上午十一時、身藏毒質嗎啡九包、計重十四磅、價值四五千金、行經法租界永安街、被包探查見形狀可疑、上前搜查、抄出嗎啡、帶入捕房、昨解第二特院刑一庭、捕房律師陳述案情、並稱本案捕房偵查未結、且同黨在逃、請求改期、俾拘同黨歸案審明訴請訊辦云云、並將贓物呈案、繼由包探報告拘捕被告經過、訊之張秉成供、此嗎啡係在漢口友人張德明處[illegible]來上海出售人由漢口乘長沙輪船來上海出售、翻供支吾、經代推事熊徵華核供、遂諭改期廿二日再訊、被告還押

天廚機試飛損壞　待修理延命名

天廚號飛機原定今日行命名禮、中央黨部國民政府行政院軍政部等、均已派定大員蒞場參加、航空署所派航校教官駕同式機飛滬兩架、均於前日抵滬、詎於驗收以前、機廠所派機師試飛下落時、不慎撞損輪軸及旋機針、須加修理始可應用、故命名典禮、因之延展、

魯滌平由京到滬

浙江省政府主席魯滌平氏、前奉行政院長汪精衛電召入京報告後、頃已事畢、於昨晚由京抵滬、大約在滬略事就擱、即將回任云、

圖南輪遇救員客　今晨到滬

招商局圖南輪往山東南岸面被日輪長江丸撞沉後、一部脫險船員及乘客、經日輪搭救、載往大連、乘日輪大津丸來滬、將於今晨六時許抵埠、招商局已派汪旭初等五人赴埠招待、屆時[illegible]鴻、或將親赴碼頭照料、並脫險船員、已指派均安商辦理、並該局職員亦將全體前往照料、先給零用費、每員約二三員、以備洗沐更衣之用、俟詳細調查後、再償付損失或恤費、亦已規定、脫險者每員給六十元、被難者、則每員百元更爲設法謀事、儘先在局內各輪安插、以免失業、乘客登錄登記、截至昨日止、已得八十餘人云、

郵工會改選執監委

上海郵務工會第十一屆第一次代表大會、日前改選第十一屆執監委員、結果如下、(執行委員十五人)張克呂・范才騤・陸克明・水祥雲・史久樓・劉心權・徐多・程左卿・干凱・徐子琴・吳雁賓・顧滄珊・張一滴・張一飛・周文彬・(候補)王東明・[illegible]志高・李阿大・陳韻孫・[illegible]余髓・(監察委員五人)曹軍業・林秉爵・馮曉岩・沈紀高・張殿甲・(候補)胡錫祺・薛連生・葉成泰・

正威藥房夏季大賤賣

上海南京路英華街正威藥房、舉行夏季大賤賣、凡市上暢銷之藥水、臭藥水、果子露等衛生防疫品、均有經售、其售價特廉、所有本埠各藥、則尤便宜、如時疫水四十瓶祇售六角半、一磅裝爽身粉三角半、並聞該藥房配方部、亦同時減價、優待病家云、

逸園

亞爾培路

今晚八時半起賽

下期大賽星期三

電話　總寫字間八四四七八　大班間八五〇二八　揚彩間八二四五四

天時漸熱：染病快速

人人宜備：國價良丹

良丹

五洲大藥房發行　各藥房均售

支店開幕大減價

華貞製帽廠是上海始創製軟木帽第一家

軟木帽　大減價一個月

抗日的健將　晴雨可防　旅行的良友

軟木帽三大特點(一)能蔽強烈的太陽及大雨不漏(二)經濟耐用可戴十餘年而不壞(三)舶來品價高三四倍而質相仿絲毫無異愛好國貨者幸注意焉

(總店支店同時舉行)

地址　(總店)虹口天潼路三三七號　(電話)四〇八二二　(支店)北四川路海寧路口八三八號

益利汽水

湯樂斯鮮橘汁

益利汽水完全蒸溜水製成　純無菌味　滋味可口　開胃解渴

湯樂斯鮮橘汁　含有多量之鐵劑維他命　及各種滋養要素　有益衛生　且能順氣養神

益利汽水公司

華德路一五六八　電話五〇三六二

龍虎牌 人丹

防疫治疫，效驗如神，無病預防，既病治療，遍銷全國，長年救治數十萬人，不啻萬家生佛也。

上海中法藥房發行

衛生防疫 應時解暑露

永吉堂經售處

南京路中 浙江路東

中華百貨商店

夏季大減價

夏令綢綿旗袍料大會 每件由一元起

彩條蜜露綃 每尺一元〇八分	新花華而紗 每尺四角二分	時裝白鷄皮高跟女鞋 每雙四元七角半	美國白府綢襯衫 每件一元六角
男裝純絲襪 每雙九角	珠羅紗帳 每頂六元一角半	英國軟木白通帽 每件八元四角	駝牌汗衫 每件一元八角半

海波藥

霉汛將屆，暑濕交蒸，凡體內蘊毒未清者，一交其時，必覺筋骨痠痛，或腫潰麻木，週身發生紅疹，惟服海波藥，有清理血液之功，搜除蘊毒之效，能將一切毒菌撲滅無遺，為根本療治梅毒之聖品。每瓶洋二元

上海五洲藥房發行

今日半價 冠生園

即果子氷淇淋：逢星期六及星期日兩天售半價

飲氷室代聖 氷淇淋

麗華公司

夏季貨品大減價祇有五天

美羅綢旗袍料 每件特售兩元二角

電印福爾紗 新花芸繭綃 不退色新花 每尺六角五分 每尺七角半

綢地蔴紗 每元七尺半

四樓發售 兒童用品 祇有五天

華而紗旗袍料 每件一元

摩登印花綢衣料 每件二元八角

上等玻璃熱水杯 每打七角半

上等雙線游泳衣 每件一元五角

大號雪白浴布 每條四角半

廣東絲光毛巾 三條八角半

新月爽身粉 五聽一元

本牌大號花露水 四瓶九角八分

長統男絲襪 兩雙一元

新式蔴紗襪套 三雙九角

叶寸軟蓋大皮箱 每只十一元八角

紹興 秋瑾紀念碑修築後

念、碑上鐫「秋瑾烈士紀念碑」七字、嗣後處刑者另移他處、故易名「軒亭口」、前月由紹興縣建設局、將該碑

紹興城中軒亭口地方、（舊名顯靈口）、昔爲殺頭之所、革命先烈秋瑾女士、即就義於此、革命成功後、建立一碑於此、永誌紀

碑後河水盡黑且臭

兩起怪風

東南西北半里之內大受虛驚

重行修理

四週加以水泥欄杆、更較壯觀、及忽於本月十日下午二時、巨風一陣、直上青雲、當時路人均迴避絕跡、附近商店之旗幟招牌衣帽物件、均被吹向半空、又於今日（十四）下午、同時間、亦起旋風一陣、由該碑起、直旋至雲端、約歷十分鐘之久、人物不辨、

彤雲密佈

祇見馬路之中、沙泥齊飛、附近之屋瓦等物、亦飛空中、更較前次爲烈、該處有一時新床廠之分廠、

其門前之布旗一面、長一丈二尺、闊八尺、及鄰店各家之旗、均懸於馬路中間、均被吹斷蔴繩及鉛絲、捲向狂風之中、不知去向、事後調查、自東至西、由秋瑾遠後河埠中起、至對面府橫街龍山旅館門前止、自北至南、自縣西橋起、至清道橋止、計

東西南北

所吹相距半里之間、其聲甚響、似同火響、目睹者、莫不面現驚悸、在半里之外、均無發見如此怪像、且碑後小河中、經此怪風後河水全黑且臭、

九畝地續掘古墓

九畝地龜竹街一〇〇號竹籬笆內劉姓之明代古墓、前因發掘時、發現女屍、並不腐爛、棺木良好、致無知愚民、爭相攜取棺上之木及坑內之黑水石灰、謂可治病、事爲公安社會等局聞悉、深恐愚民受毒、逐令劉姓停止發掘、一面由社會局將未掘之墓發封、茲聞此事業已解決、由公安社會教育衛生四局派員監視劉姓將古墓發掘、如擱起之棺完整、不得鑿開、原棺移往他處安葬、已於日前起開始掘墓云、

狼山和尚遇念秧

福慧庵來潤客

朱案鴉片講入密室召花

借榻書寢箱中被盜一空

南通訊、狼山爲江淮佳名勝、山巔有廣教寺、供奉泗洲大聖、相傳大聖本在泗州、清初陷入洪澤湖、神乃自徙狼山、因著靈驗、每年冬季、有極熱烈香汛、故寺僧收入頗豐、富甲江北各寺廟、廣教寺共分七房、僧衆四十餘、平日

自恃

均不守戒律、寺有密室

多金

、穢事迭傳、昨日該寺忽遇念秧、幸損失不巨、騙子旋亦被捕、經過如次、廣教寺內福慧庵、來一衣服麗都之外鄉客、訪住持僧寶楞、自言來通省親、慕狼山名勝來遊、談吐極潤綽、和尚

不敢

周旋甚殷勤、並款以午

慢客

飯、飯後客索鴉片、並請入密室召花、寶楞力言庵中無此設備、客謂此間法院公安局、均有彼親友、可無恐、但僧終因所路相逢、慮遭其算、連稱無法、客乃露困頓狀、要求借榻假寐、僧乃導入禪房、登榻書寢、未幾

鼾聲

、僧見客熟睡、乃他往、

大作

半小時後、僧入房、見客已下榻、堅請同往瀏覽山景、該客旋請僧先回、彼大便即來、僧抵庵久候客不來、啓疑入房檢視、牀頭鑰匙已移動地位、急開箱、內儲鈔洋百餘元、不翼而飛、知客所爲、追已不及、越二日、該庵杳司、復在山麓遇之、扭至庵、送公安局、該客姓陳名少卿、北平人、能作蘇白、刻已轉解法院矣、

服務社會 夏令特製大衆化的食品

冷麵 用華興鷄蛋麵及火腿絲鷄配每客一大盆五角加油蝦七角由售

涼粉 廣州著名之粉製得法宜色如京特墨汁加潮州蔗糖可口 配食涼爽 每客一角

桑豆沙 以陳皮豆沙製成冰糖入口細膩清爽香滑每客洋售一角

荷葉飯 用荷葉包飯及蓮子鮮火腿鷄等配合每客一角並有大鍋五角售者

冬瓜盅 原盅燉冬瓜肉鮮蓮子白菓火腿鷄等每客一角二角半並有元及一元者

上列每客一角之品可供個人點食之需大者可數人共食

冠生園飲食部謹啓

少婦犯姦 及鄰婦猥褻照片

皖籍少婦沈李氏、年二十一、姿容秀麗、體態動人、遂被於民國廿年間經與現住老西門內夢花街九十號同鄉人沈瑞生爲妻、結褵後、夫婦情感頗融洽、嗣沈赴廈門經商、李氏留滬隨翁姑度日、紅顏少婦、不耐獨守空房、乃由鄰婦介紹與徐州人董兆麟、發生肉體關係、時常開房旅社幽會、

海誓山盟互訂白頭之約

近被沈瑞生延律師以通姦罪指控其妻沈李氏於第二特區地方法院、並以教唆通姦罪控告鄰婦賈立高之妻賈張氏、該案業經訊明、判決沈李氏與人通姦一罪、處有期徒刑二月、賈張氏教唆他人通姦一罪、處有期徒刑二月、被告等奉判不服、提起上訴、在上訴期內、准保出外候訊、昨午又屆庭期、沈瑞生及其樂玉才准時到案、上訴人賈張氏亦偕其辯護律師某同元到案候訊、沈李氏未到、當由第二特院能推事升座第一法庭審理、首據沈瑞生供稱年廿二歲、皖人、前年由同鄉人樂玉才作媒、娶沈李氏爲妻之後、旋赴廈門經□、李氏隨吾父母住滬

初尚相安頗能恪守婦道

至去年四月間、李氏因與鄰婦賈張氏往還後、漸與吾父母齟齬、時常出外白相、不理家務、吾父母初尚不見疑、繼以吾少婦獨守空房、易生煩悶、與鄰婦往還、藉以解悶、亦屬意中事、詎至廢歷本年正月初六日、李氏竟出外、

徹夜不歸

吾父母遂向氏嚴詰外宿原因、伊亦不否認、自謂去夏有鄰婦賈張氏常以猥褻之照片（即春宮）向伊引誘、氏即由賈張氏介紹董兆麟與伊相往還、至去年十月十五日、由賈張氏領伊至方橋與董兆麟相會、當時伊即隨董至敏體尼蔭路中南旅社開六號房間、此種事實、媒人樂玉才亦能證明、李氏如此行爲、吾誓不與同居、請求法辦、鄰婦賈張氏教唆吾妻

與人通姦

亦請重辦

云云、次據媒人樂玉才供稱、沈瑞生與沈李氏結婚、係吾爲媒、他們結婚時候、夫婦情投意合、以後沈瑞生出門經商、李氏被人引誘、至中南旅社姦淫時、吾經過該處、被吾瞥見、嗣伊爲何隨人同居旅社、李氏到吾家白相、吾問伊謂事沈弄不好的、

意欲改嫁

吾因係媒人、即以此事告知沈家云云、嗣據上訴人賈張氏供稱、三十二歲、徐州人、住夢花街九十號、又稱沈李氏是否與董兆麟通姦、吾毫不知情

假使吾姊丈撮合 對不起姊姊

全不是事實、董兆麟係吾姊丈、吾假使介紹沈李氏與吾姊丈通姦、如何對得起我的姊姊、請求法官宣判無罪、訊至此、熊推事以該案尚須補傳人證、遂諭令賈張氏交原保、改期再訊、

西崽戀舞女 妻欲夫歸 母偏不許 婆媳控河 謀害尊親

原告說我拿春宮給沈李氏看、又介紹沈李氏與董兆麟通姦等語、完

川沙婦人馬翁氏、現年六十歲、生一子名馬生田、卅二歲、現在大東舞場當西崽、娶錫氏、卅五歲、住虹橋路北陳家行廿七號、馬自入舞場後收入尚豐、去冬迷某舞女爲妾、與母同居於局門路張家浜五十八號、錫氏不得已亦即趕至伊氏處、強迫馬生回滬、錫氏以姑不阻止伊夫娶妾、反晴中袒護、今又來過子離去、心甚憤怒、遂上前將姑扭住、情願投河同盡、幸該處河水甚淺、經人救起、未演慘劇、但馬翁氏頭面頸項均有指爪傷痕、遂投六區二分所控媳婦錫氏謀害尊親、當即派警前往將馬生田及馬錫氏夫婦連同老婦馬翁氏一併帶回所中、經畢所長略訊後、飭令覊押、候查明核辦

十萬年前象骨發現

十五日漢城電、朝鮮鐵路當局在圖滿江沿岸築鐵路、鐵路工人從事工作中、中地中掘出奇怪古跡、漢城大學森教授前往調查之結果、證明此爲十萬年以前巨象之骨、尚有鹿角犀頭等、巨象之骨有彫刻、可知十萬年前該地方曾有人類住過、學界方面對於此事頗爲注意、（日聯社）

粧匳菲薄 合家藐視 不能滿足 肉慾

橋墩當衆鞭撻貧女自嗟命薄

洞房時演武劇

江陰訊、沙洲薄漕港人章應寶、開設糖坊、生有四子、次子章梓、娶本鎮陳姓女爲妻、過門五年、以陳女寒貧、妝奩微薄、合家不悏於心、夫婦間

愛情甚薄

每於黃昏人靜、房門緊閉、夫婦間常起毆打、父母聞聲訊問、梓稱其妻不遂其肉慾爲辭、翁姑反責其媳不善逢迎丈夫、青年弱質、已遭數年磨折、陳氏忍無可忍、前日歸甯母家、意圖自盡、經其母多方勸說、允爲女轉央地方人士勸章氏

顧全人道

以免意外、詎其姑與夫偕同乃伯梓楚梓亓手持麻繩、趕往陳家、將女扭至薄漕橋西堍、綑住電桿上、一面籐鞭木棍亂打成傷、口稱因女不貞、後由李陳諸人

見而不忍

勸令放下、而女已遍體鱗傷、陳氏仍返母家、陳姓以照此情形、決難在章家度日、昨日（十三）已上城請律師撰狀向縣司法起訴、

如果君能自見肚子裏的情形

則所見如何抑清潔健康之食道乎或堆積污料之腸管乎如果後者是其情形君又奚望平安快樂因食道淤積續續不除當然影響健康而發生種種之反應如食滯氣脹飯後飽悶胃呆肝旺膽汁不調皆內消化器管累受此污積之反應也而且體內積污還能吸收入血而起神倦頭痛目眩易患感冒等症倘若污質沉澱皮下發疹瘰膿疱各皮疵矣是故欲保康樂須服清導丸以免便秘此丸純用植物製成潤腸作用最近天然實爲維持內腑潔淨之盡美盡善之平肝導滯品只須吞服一兩劑便覺愉快多多矣

各藥房均有出售或直向上海江西路四五一號韋廉士醫生藥局購備每瓶七角六瓶三元五角郵費不取

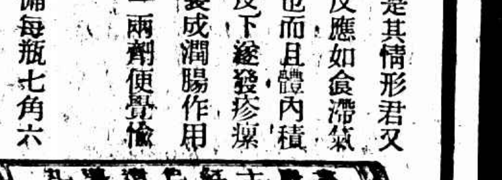

梁大興鐘錶店

廣東摩登唱片

每張五角紀臨

本號選到勝利百代歌林鶴鳴碧架遠東大公司唱片每張由五角至二元五角如荷光顧請到大馬路廣東街是荷

贈

剪券附郵票三分上海郵政信箱第一七一七號（美社收）即寄贈美妙健美人體攝影四冊全套計十二幀足以消夏之寂寞

健美人體攝影

跳舞 大滬舞學校

跳舞研究組 招生班

本校承各大舞場歡迎舞女及代替各大舞場聘請舞女 收費低廉

校址 新光大戲院對面慈安里

繼母狠心 推女入火坑

嘉興女子殷香齡、十八歲、薄具姿色、因幼失怙恃、由其繼母撫養、近因生活艱難、經繼母誘騙香齡、謂已許字季姓爲妻、擇吉結婚、香齡信以爲真、遂由其繼母領往法租界榮華坊、同康里八號季老四家爲妾姬、豈知季係開野雞妓院、香齡入院後未及數日、即迫令接客賣淫、香齡至此始知已身入火坑、實係繼母所賣與季、且據知母得身價洋三百四十元、萬不得已、經其客勸從、無如香齡不肯、遂致被打、每因拉不到客、季即遭繼母毆打、用火燙烙、香齡不堪虐待、乃於昨午後二時、香齡乘間脫身、投奔二區一分所、以被繼母誘騙、賣爲娼、不堪受母虐待、要求轉送濟良所救濟、經該所長驗得香齡身上傷痕、業經備文解送法院第二科設法救濟、

抛下的 姨太太

綁林翰 趣劇結束

太冤枉 更可憐

杭州訊、原籍四川之遜清翰林胡駿、寓居西湖秋社、納妾陳素園、甫及月、忽指陳素園將胡彼等肉票、使金銀敲詐、遂行逃匿廬山、而其結髮英遂指爲係被陳素園之姘夫

◇綁去◇

致原介紹人沈琢如（一名月山）發生恐慌、向公安局報告陳素園偕其姘夫綁票、致將陳素園及其母呂氏、女傭張詹彩娥、一併解送法院究辦、經偵訊後、檢察官諭令陳呂氏交保、其餘一併當庭開釋、昨日（十五）由杭縣地方法院檢察處將不起訴處分書送達與陳呂氏、張詹彩娥、陳素園三人收執、茲將

◇錄後◇

「被告陳呂氏、張詹彩娥、陳素園、右開被告民國二十二年偵字第七八號綁匪一案、業經偵查完畢、本處認爲應行不起訴、茲特敘述事實及理由於后、緣被告陳呂氏之長女陳巧瑞、係沈琢如之妻、其次女陳素園、於本年六月間、由沈琢如介紹

與寄住西湖秋社之胡駿爲妾、後、該胡駿因與陳素園意見不合、乃於本月二日、攜帶行李、赴滬轉往廬山避暑、沈琢如夫婦求其底蘊、懷疑胡駿係被人綁去、並誣疑陳素園、陳呂氏、及胡駿之女工張詹彩娥有犯罪嫌疑、遂報由警察局被告等逮捕、一併函解來處、業經實施偵查、查胡駿確已赴滬轉往廬山、並無被綁之事、既據胡駿之親戚謝縣英供述

◇明確◇

並有胡駿之子胡光熙自滬寄來之信、可證是該被告等實無犯罪嫌疑、爰依刑法、第二百四十四條第二款予以不起訴處分如右、檢察官周知之印」

國際販毒分機關

秦采南續訊

承審庭長請假再改期

美領致法警務總監函中

秦嚴二人俱有其名

舊金山破獲之國際販毒機關、其主犯愛士拉因供出、本埠亦設有分機關、當由法捕房嚴密偵查、於上月二十一日在安納金路一六七弄三號破獲一毒物機關、抄出帳簿多冊、後復在福煦路七二五號及環龍路環龍別業八號二處、並在二處抄出證據多項、當由捕房解送第二特院業經幾度開審、該案有關之嚴子良秦采南二人、並在最近美領事致警務總監一函、內述此案眞相、呈案函中、經本報記者調查所得、信內各犯姓名爲孔・葉・莊・嚴・秦等五人、嚴犯本定昨晨續訊、嗣因承審干庭長有病請假、故再行改期、

香港皮鞋公司

推銷存貨大減價再送擦鞋器具

總店北四川路武昌路口　支店南京路望平街口

修理皮鞋一元五角一套

催眠術

電鏡催眠法

催眠界宗師 余萍客創作

「催眠術」非魔術非邪術、是用科學的方法、演出驚異的現象、即是將醒的人暫時導入恍如睡的狀態、因以獲得甲類殊益及乙類遊戲的技術。

甲類殊益：治療奇疾　教育低能　家庭糾紛　研究心靈　戒除惡癖　感化兒童　增加記憶　改良性質　偵探秘密

乙類遊戲：飲水立醉　身首分離　啞聾失語　心力指揮　一紙千斤　靈魂出遊　降神扶乩　千里通信　人身懸空

催眠術及傳入中國、至今不過十餘年、中山縣余萍客先生爲我國最初研究催眠術的人、治詣至精、本其所學、遍傳國內、今此時國內之研究催眠術得以成功者、門墻之盛、無不出自先生之門、而實爲催眠術界的宗師了、先生於文學更有修養、關於催眠術的著作、已出版六十餘種、均能用流利的筆法、設計布局、負責指導、完全公開、凡閱其書者、無一不成功、這是尤其值得歌頌的。

「電鏡催眠法」一書、即催眠術宗師余萍客傑作之一、而爲初學催眠術者入門的捷徑、凡讀此書數小時、便能依法使用電鏡、迅速地把他人催眠去、立刻獲得上說甲類的殊益和乙類的遊戲種種功用、所謂電鏡、不是借用普通電燈及乾電池、乃是人身交感的電、電源不絕、永久不用補充、保證安全、毫無危險、全書二百五十頁插圖五十四張、布面燙金精裝一本、附同電鏡一套、實價大洋五元、

運同電鏡一套、門市實價五元、門市時刻每日九時至五時、郵售內地加裝寄費五角、本埠包裹送達加費三角、歡迎郵局匯到、如用郵票代價每元加五分。

心靈叢書 樣張目錄 函索即寄

上海 心靈科學書局 上海靜安寺路斜橋路四二號

天壽堂姑嫂丸

香港第一家

治婦女經病赤白不育

海狗鞭健腎丸

治男子腎部虛弱第一

上海代理 先施 永安 新新 唐拾義 濟華堂 太和藥房

天喜堂老婢調經丸

專治女界經期病赤帶白帶遠年不孕及各種暗病均皆合服

每瓶十粒定價一元

認明喜字

總發批 上海東新橋北海路四十九號

衛生金銀花露

徐重道獨家創製

最清潔最高尚之唯一冷飲品！

滴滴蒸溜，味美適口，熱天常飲，有益衛生。

味分陳皮薄荷二種

吾國發明花露已有數千年之歷史、其功效之偉大、早爲國人實驗、惜吾國藥商不事改革、且售價昂貴、輒期普及、本號特向產地選購大宗原料、因之成本低廉、並以科學方法悉心研究、發明蒸汽衛生花露、定價特廉、味之甘美、氣之芬芳、無出其右、且清涼解毒、辟暑防疫、開胃消積、老小咸宜、試飲一口、實稱盛暑唯一之飲品、時值夏令、更宜多飲、常吃此露有益衛生、

功效

清涼解毒　辟疹防疫　祛風袪邪　生津解渴

開胃舒悶　助強消化　四時可飲　老少咸宜

每瓶大洋二角 ▣空瓶退回每只還洋五分

遞送迅速

如蒙賜顧請打電話或通信關照五瓶起碼立刻送奉不取力錢

總號 上海愛文義路泥城橋西 日夜電話九一一三三號

第一分號威海衛路同孚路西 第二分號成都路山海關路北 第三分號新聞路幸家花園東 第四分號新聞路成都路東首 第五分號南成都路福煦路北 第六分號南成都路大沽路口 第七分號同孚路威海衛路南 第八分號靜安寺路馬霍路東 第九分號霞飛路呂班路東首

愛多亞路大世界東 第十分號日夜營業

早晨八時起夜三時止 夜間電話八一五一四號

經濟大會貨幣治本委會

恢復設一國際金本位

輕輕通過美代表未發一言

◎倫敦十四日路透電、世界經濟大會治本委員會今日成立恢復國際貨幣標準之議案三起、第一案言設立一種國際金本位事、其文曰、爲設立一種國際金本位、附以可備工作之必要機關起見、本會以爲目前尚未有充分中央銀行制度之國家、不可不各創設獨立的中央銀行、予以施行適當貨幣與信用政策之必要權力與自由云、第二案文曰、本會願重行申述前次會議所發關於利用各國中央銀行間密切與連接的合作之宜言、國際清理銀行應行使日臻重要之職務、不獨增善各國間之聯絡、且當爲共同行動之工具云、第三案於紀錄羅馬尼亞國所發若干農業國之中央銀行宜與其特殊經濟情形相適應之建議後、表示該委員會之意見、以爲應採之解決方法、應多就地方情形決定之、並建議任何國家有需要代爲策劃者、則其請求可由有特殊資格可代爲策劃之國際機關予以適當之考慮云、美代表對於第一第二兩案、未發一言、衆皆異之、

沉靜空氣佈滿經濟會場中

◎倫敦十四日哈瓦斯社電、金融貨幣委員會第二小組委員會、今日開會、將技術股員會（討論未來金本位之運用者）所採取之三種決議案、予以通過、一般人始意以爲、今日討論、必甚激烈、不意竟輕輕通過、開會時間、亦甚短、第二小組委員會主席聲明、技術股員會、下星期將繼續工作、

倫敦十五日路透社電、世界經濟大會方面、今日佈滿尋常、星期六晨之沉靜空氣、各種會議皆未舉行、其足引起注意者、厥爲經濟委員會主席荷相柯里恩所發請各股員會將其最後報告書、儘七月二十一日以前提出、以便結束之一函、此函並請經濟委員會各委員會表示其嗣後可否繼續討論之意見、

美代表反對規定重開日期

日內瓦十五日哈瓦斯社電、此間有人擬議將國聯大會會期、改於九月二十五日、則亦將改於九月二十二日云、

◎倫敦十五日國民社電、可靠方面、探悉美代表將反對經濟會議規定休會後重行召集日期、因認規定日期、無異加壓力於美國、使其在該日以前安定金元云、

金幣狀況進步影響白銀協定

倫敦十四日國民社電、今日荷蘭銀行減低貼現率半厘、惟歐洲金本位國成爲四厘、此間咸認爲歐洲金本位國中央銀行密切合作後、位幣狀況、既有進步、恐于產銀與存銀八國所商妥之定後、各國者須停止銷燬銀幣與重用銀輔幣、將爲之展緩採用、因採用此協定、恐更將展緩此協定之成立、至八銀國雖同意、但仍以全世界普遍採用爲條件云、

◎倫敦十四日路透電、美代表畢特門對路透訪員言、昨日白銀會議、因荷代表持反對態度、致成僵局事、謂渠關於白銀之修正提議、中有數點荷代表認爲與其用銀付債事有礙、此即荷代表反對之理由、渠信與荷代表討論時、提案中之必要更改、儘可爲云、

◎東京十五日日聯社電、美國委員畢特門、攝林斯兩人、對於經濟會議銀問題小組、會提出之勸告案、現由日外務省與大藏省研究中、其內容雖有可認束縛日本之點、然其不過係勸告、並非決議、日本無反對之理由、故決定接受其原則、內田外相本日當日已代表國政府允許、

美劍毀棉田運動已成功

羅斯福簽字徵抽手續稅命令

自八月一日起實行 每磅暫定四分二厘

◎華盛頓十四日國民社電、今日美農長華萊西聲稱、美政府勸毀一部份棉收運動、已告成功、特於八月一日徵收手續稅、津貼農民、致農民業已保證剷毀之畝數、華氏末曾發表、據聞約共八百萬英畝、至此項津貼金、一俟農民掃出藥品剷毀證據後、即行發給、今日總統所簽徵抽手續稅命令內、已附有發給津貼金手續、至所徵稅則、暫定每磅四分二厘、由製造商繳納、同時又據統計局發表、六月內美紡織廠工作率、

達有史以來最高度

共用棉六九四、四七二包、去年同月僅用棉三二二、七〇六包、本月份仍能繼續此項工作率、而總織品之銷路亦大增、美政府計劃務令出產額與銷費之水平線相差無幾、所有過期陳花、即輸出國外云、

俄僞交涉依然無望

十九日再開六次會議

價格問題仍恐難以討論

東京十五日日聯社電、中東路第六次會議、定於下週星期三（十九日）開會、「滿洲方面代表、擬對於俄方代表於五次會議中主張加以反駁、價格問題能否討論、尚屬疑問、

清華留美生考選規程

◎南京十五日電、清華留美考委會暫定規程、㊀取錄生得酌分習國內半年至一年、必調查實習成績解釋認可後、資送出國、㊁出國研究計劃、應指導員規定後、須切實遵照、㊂考試科目分普通專門二種、普通爲黨義、國文、英文及第一外國語、㊃除黨義必須及格外、普通科佔百分之廿、專門佔百分之七十、研究及服務成績佔百分之十、㊄國文英文及第二外國文試題、以應用爲主、㊅試期改爲八月二十一日、㊆獨立學院得保送四名、三學院之大學十名、三院以上之大學每多一院多保四名、㊇取錄名額四十名、

粵省商聯會 電倫敦太古總行

◎香港十五日電、省商聯會十四日電倫敦太古總行、商貨無辜被累、憤激已極、已完全與貴行停止交易、非從速解決此案及負責賠償、當不恢復友誼、希電廣州貴行設法解決吳淞船案

大條勿動

美銀遠期縮廿三鎊音

◎倫敦十五日國民社電、今日倫敦大條、收盤勿動、近期十八便士六八七五、遠期十八便士八一二五、均與昨日相同、

◎紐約十五日路透社電、今日此間銀市、遠期開盤價、較昨日收盤價、縮一〇至二三磅音不等、九月與十月份即微長、

◎倫敦十五日國民社電、今日倫敦對紐約匯價、開四元七角七分、比昨日跌去半分、

十五日上午美銀趨勢

•三〇、十一時一刻四〇•二〇、十一時半四〇•三五、十一時三刻四〇•三〇、•三〇、午收四〇•四〇、

美對英匯價十四日收盤四元七角八分、十五日開四元七角七分二五、跌七五

取銷苛捐雜稅

◎漢口十五日電、總部以鄂省各縣巧立名目、徵收苛捐雜稅、十五日令各行政專員一律取消

南路行營設大庾

粵派職員出發

◎香港十五日電、南路行營決設大庾、委余漢謀兼主任、總部十四日已派出職員二十餘、乘廣韶車出發、

◎香港十五日電、余漢謀電陳濟棠、請委李漢魂爲第一縱隊副指揮、

劉赤兩故師長 各給喪費二萬

◎南京十五日電、國府十五日指令行政院、故師長李明、郭炳生、在贛勦赤身殉、擬援例各給治喪費二萬元、准予備案、

標金開始掉做九月期

半日上落十一元餘

收市後復衝出八十元關

昨日標金已開始掉做九月份、惟八月份照常交易、所有九月期、因昨日適逢星期日、故須至十七日方可買賣、至八月期九月期、係由空方貼出、自未開做以前、已有預先交易矣、初約三元、繼爲五元光景、迨十點鐘正式掉牌爲四元八角、大連及廣幫等首先爭掉、致價抑至四元五六角、乃空方恒餘大興永等爭掉、急欲掉進、遂又抬至五元左右、然鴻興萬興順利乾昌祥等多頭掉出甚切、復又減至四元半、不意空方傾業、齊鳳貼出、直至午收、抬爲五元三角、終則掉五元二角、而八月份照七百八十八元爲標準、各號交易尚經、但未曾掉妥者亦屬不少、並有各號地位於前日止、計多頭萬興乾昌祥爲最巨、各有三千以上、順利二千弱、鴻興一千三百、廣幫恒興生大共一千以內、春源永九百餘、如衡數百條、而空方計瑞興一千八百餘、福餘內興一千以上、恒餘義豐永昌升永元利志豐永各四五百、順茂六百餘、大興永八百餘、同豐恒七八百、共計條額一萬五千二百五十三條、

昨市最八月份開盤、卽跌五元三角、計七百八十六元五角、（未開市以前、初計八十三四元、繼加至八十六七元、交易不狠、物品開六元二角、）聯內華日活動、大連幫並內興源豐永福餘物品均出、致由八十七元退至八十四元、旋以美金似堅、華比正金初吸十月四三七五、既而沙遜來進三七五、又元茂永恒餘等來進、當抬至八十七元半時、因九月美金一八七五可結、至九點半、退爲八十五元、匯豐掛牌英降一二五、美縮三七五、恒興內興同利瑞興恒餘均進、致金價做三七五、陡見八十九元、大連幫及物品來出、復見八十五元、將近十點時、恒興內興恒餘瑞興義豐永元興永等上場競進、乃老花旗吸十月卅一元三一二五、頓呈高峯、越出九十元、及至十點一刻達九十一元、徒後似露軟化之態、因上海出來九月一二五、匯豐賣十月份英金六二五、又出八月中辦七、乃致之場七賣方追抑、恒餘元亨萬興元茂永乾昌祥等脫手、直至十一點五十分爲八十七元左右、時九月美金二五可做、十月英金已長至六八七五、破入八十元內、計七十八元五角、十一點半內興來進、立抬上二元二三角、時聞某洋行華報即及昌日夫抛出美金之說、大興永源茂元茂永物品等紛紛脫售、恒興忽出一百餘條、乃價更弱、至十月美金已縮至卅一元七五、故至十一點五十餘分、卒見七十二元二角、大連幫來進、又加至七十五元五角、旋由七十五元、收市恒餘兆豐昌及散戶浮空等急進、一剎時竟跌上六七元之多、計八十一二元、（物品午拘七十六元）、

揭價以美金計小三七五、計卅元三七五、故當日七十九十元、一角、初疲四五元、終則仍檢十五元、昨晚反抬大一元弱、八十二元、八月七十五元、九月七十二元、補水八十二元、現貨赤條稍十元、計增加二百十元、外場略有到貨、

昨日開無多條額、統計瑞興補空一千餘條、代外商當日夫內興恒餘元興永鴻康永順利春豐永昌升永均亦買進、萬興元亨大興永乾昌祥元茂永福餘源茂源豐永均出、元春恒太福太亨源太大德成等出納紛頻、餘均稍稀、

上海匯市

掛牌俱縮 內盤背馳

昨銀市稍異、英升美降、匯兌亦然、蓋大條迭長、實以本埠金業中購進先令之由來、匯豐掛牌、計英金縮一二五、美金縮三七五、餘均隨貴、香港如故、而內盤趨反、潮勢鬆動、英金尤甚、與前日情形反映也、計英金初驟一二五、開後鬆折、終則長二五、各行交易、約共二十餘萬磅、金業仍抛不已、沙遜洋行則進、又各行對做者不少、美金晨開即吸一八七五至二五、旋又鬆秀、銀行初吸十月份卅一元四三七五、繼則三一二五、後露緊勢、金市由高陷下、並傳經濟會議又有成立之望、致趨激挫、午刻復緊四三七五、竟吸七五、結果長一八七五、各號先扒後塞、時援稍扒、大都套頭交易、外商當日夫先出後進、投機商亦有出納、沙遜則扒、統市共有一百萬元以上交易、而結價屬做計十五元之譜、後市因逢六無市、今將成交價錄後、

△英匯 內盤中日有一二五週、白曼開賣僧七月一先令三辦十半、八月五六二五、九月六二五十月六八七五、買價照加（六二五）、正金賣八月三辦七五六二五、復出十月六八七五、（沙遜入）華比正金互做十月六二五、匯豐入十月六二五、大興永進匯豐十八月半辦七、東亞賣銀根入十月六八七五又七五、一二五、進價六八七五至八七五、

△美匯 內盤上午有四三七五至學、白曼開出價七月三十元、八七五、八月一元、九月一二五、十月三一二五、十一月半元、進價照加（六二五至一二五）、華比正金均吃十月卅一元四三七五、正金出八月一元（六二五、上海出十月三七五（沙遜入）又出九月一八七五、華比入十一月半元、中南出、三井華比均進、月三七五、中孚浙江興根均出十月卅一元二二五、（興太入高某進）花旗進十月三一二五、上海出九月一二五、華比進十月三七五、大通出匯豐九月二五、三井正金均出九月一元三七五、華比入十月六八七五、正金吸七五、午收出價卅一元二五至七五、進價三一二五至八一二五、又美金一元、合洋三元一角九分、

債市漸趨盤旋

多頭出籠略見疲軟

昨十五日、華商債券市場、趨勢漸見盤旋、交易亦漸見稀少、人心亦漸見混沌、市價因此亦參差不齊、多倫雜貨克復、而日人忽提無理之抗議、人心不免稍有疲軟之象、但

北平九六債市

北平十五日電、九六開盤收盤一〇四、漲三十萬、

係漲跌互見混沌之象、市價結果、計漲者一角至四角、跌者一角至三角、成交總數、計共八百三十八萬九千元、

恩仍甚濃厚、故一時尚不易遽跌也、昨日上午開盤、初拍一八關上漲四角、又發見新高價、裁兵初仍堅挺、惟以某大戶湧售、乃跌三五角、人後仍轉堅強、廿關遠期又發見新高價、市上多頭掉期甚多、大盤仍

橡皮市價趨漲

十二月期美國橡皮十四日收九•四〇、十五日開九•五〇、午收一〇•六〇、

美棉支麥電訊

九月期支加哥麥十四日收一二五、十五日開一一一•一五、午收一一•五四•八十五、十二月期美棉十四日收一一•八九、十五日開一一•九七、午收一一•七八、

華商紗布交易所

標準棉紗（反手二十支人鐘）元

		前市	後市
七月	開盤	一八八•五	一八七•六
	收盤	一八七•八	一八八•二
八月	開盤	一九一•七	一九〇•八
	收盤	一九一•二	一九一•七
九月	開盤	一九五•一	一九四•九
	收盤	一九四•五	一九五•一
十月	開盤	一九七•〇	一九六•七
	收盤	一九六•三	一九六•九
十一月	開盤	一九七•五	一九七•六
	收盤	一九七•二	一九七•九
十二月	開盤	一九八•三	一九八•〇
	收盤	一九七•五	一九八•五

標準棉花（鄭州細絨紡十二支棉紗原料爲準）元

		前市	後市
七月	開盤	四八•九〇	四九•一〇
	收盤	四八•八五	四九•一五
八月	開盤	四八•一五	四八•九〇
	收盤	四八•[illegible]五	四八•四〇

國產細絨棉花紡廿支棉紗原料爲準

		前市	後市
十月	開盤	四六•一〇	四六•二五
	收盤	四五•九五	四六•二五
十一月	開盤	四五•七五	四五•八〇
	收盤	四五•五〇	四五•八五
十二月	開盤	四五•七五	四五•八五
	收盤	四五•五〇	四五•八〇

粉麥背馳

現麥突漲一角

麵粉 昨日芝加哥各月、計漲一元、坎拿大各月計漲六七角、據美

電粉市、初因多頭了結、回復、後日投機家買進頗強、本埠粉市、上午開盤、一般人以爲必看旺盛、一致念高、空戶抵補、一時買氣甚旺、各月計漲一分半至二分、干後因廠方得濟斛及浮多均有回出、形勢轉變、遂反張爲夫、結果七八月各一厘半、九十一月各小半分、十二月不動、聞吳粉氏結牌照價、準別小六分、惟邱車不動、

標麥 昨日標麥上下午開盤均隨洋麥上張、結果本埠大一分、八九十二月各大二分、十十一月各大四分、現麥內各地開價被高、加之近日投中者寡、客戶看好、漲一角、共開三千包、由阜豐兩廠買去、

麩粉交易所

期貨		前市	後市
七月	開盤	[illegible]	[illegible]
	收盤	[illegible]	[illegible]
八月	開盤	[illegible]	[illegible]
	收盤	[illegible]	[illegible]
九月	開盤	[illegible]	[illegible]
	收盤	[illegible]	[illegible]
十月	開盤	[illegible]	[illegible]
	收盤	[illegible]	[illegible]
十一月	開盤	[illegible]	[illegible]
	收盤	[illegible]	[illegible]
十二月	開盤	[illegible]	[illegible]
	收盤	[illegible]	[illegible]

英奇試探談話

限制橡皮產量計劃

◎倫敦十四日路透電、聞荷相柯里恩、大臣李斯特、已在倫敦晤商荷蘭限制橡皮產量之計劃、此次談、純爲試探性質、未有任何決議

招請女職員

茲有某公司擬招請女職員數位、年齡在二十歲至廿五歲之間、面貌秀麗、品行純潔、能操英語者、方爲合格、薪水從優、如願意者、請投函敝司第九一九號信箱接洽、「最好將最近本人相片附入」、合則面訂、不合當將原相片寄還、

賞格

羊肉麵店夥友浦東人胡長生、西張長興半落、界八仙橋法租、因長生偷竊銀洋二千四百元、小洋五十角、如有知其下落、報信賞洋一百元、拿獲賞洋一百元、決不食言、長興謹白

招請推銷員

本公司爲求營業發展起見、增加推銷員十人、新創發明之從事者、待遇優、須請英語及有相當交際能力爲合格、詳細情形請每日辦公時間向靜安寺路一二六號藝林公司接洽可也、

美麗 劉丁發 醫學博士

根除雀斑 特效治法

不覺痛 不留痲 不再發 無形跡

已在楊本女中實驗、並續十足、不知不覺、保證、自然化掉、訂立保單、上海南京路大陸商場四三七號、電話九四五五八、

痔瘡 陳練百醫師

新法注射傳、不用刀割、專科陳練百醫師、新法注射內外痔漏、不用刀割、除管立不再發、單包不迷不痛、上午十至十二時在南京路虹廟南洋大藥房、下午北四川路五洲藥房、一星期內自然結痂、

中醫 劉民叔

優待學生

診所南京路虹廟對過錦雲里（卽寧波同鄉會隔壁）電話九〇二六、門診上午七時至十時、出診下午四時後、凡係學生學校者前來求診者由上午七時至午后四時一律減收診費六角以示優待

中國人請飲國產 烟台啤酒

德興按摩院 大減價

沐浴女子按摩壹元

再打九折

地址 福州路文路口七八〇號

券

解決食色書籍

本社爲急切供求、特出版「最近育的種種研究」「婦女人生的手冊」...

浪漫派美的奇女子蒙特透視豔影照片套、奧妙活潑有趣用科學彩色巧製、情天浪漫、圖貢獻諸君眼界、憑券附郵票五角寄上海三馬路協隆坊銀星書局立即安寄

聽濤廬十國畫展覽會

啓事

留歐藝術界人士簽畫批評、將於七月十六日起至廿一日止、三天陳列於新世界飯店三樓、歡迎各界蒞臨參觀、不購券、

嫦娥洗染公司

特聘技師專門洗染摩登旗袍西裝衣服

北四川路老靶子路北首崇華里口四十九號 定價最廉 出貨迅速

背痛

兜安氏秘製保腎丸

背痛腎虧之不可視若尋常、徵差任其自行痛止、殊不知痛或有時而止、病則依然、暗伏久則釀成較重之症、兜安氏秘製保腎丸專治腎虧、發生左列各症、極具效驗、洵佳品也

治

背脊痛　膀胱發炎　小便渣滓　小孩尿床

風濕痛　膀胱有石　小便停住　肌肉麻木

臀筋痛　節骱僵硬　小便帶血　水臌腫脹

腰穴痛　腳踝浮腫　小便不禁　內腎虧弱

各埠藥房均有出售 上海兜安氏西藥公司啓

科發痧藥水

科發痧藥水專治霍亂吐瀉及一切時疫爲家庭必備之救急品

買科發痧藥水分贈於鄉村尤爲莫大功德

上海科發大藥房監製

No. 945,

THE EASTERN TIMES PHOTO SUPPLEMENT

二十二年七月十六日（星期日）
第九百四十五號
隨報附送不取分文

圖畫時報

平子題

徵求中國各地方社會記事，名人，閨秀，科學，體育，遊藝，時裝，美術，考古，遊覽，古跡，名勝，風俗，人種，動植物以及種種珍奇特異照片，凡足以增閱者之興趣者，本報異常歡迎，酬金從優，其有必須寄回之照片，請於背後寫明住址，以便繳還。

㊧燕京大學的幾位運動家（黃鐘攝）㊤芳心日向花爭發 歐陽玉琛女士（錫冠金）㊨慈航學校畢業生李旭本女士
（紅鷗照相館）

㊧南京法政學院田美娃女士（西玲）㊤女攝影家鄔英女士（陳雨宜）

㊧王向茜女士（黃劍豪）㊤國華中學談蘭雲女士
（劍明）

㊤杭州羅韻雯女士 Miss Lo Yun-wen（徐雁影）㊨李夢池女士 Miss Li Mon tse （龍自逕）

㊧中西女校沈雲珍女士淺女士十（張聲孫）㊤
黃菲母運珍女士精國技擅歌舞　（陳惠暉）

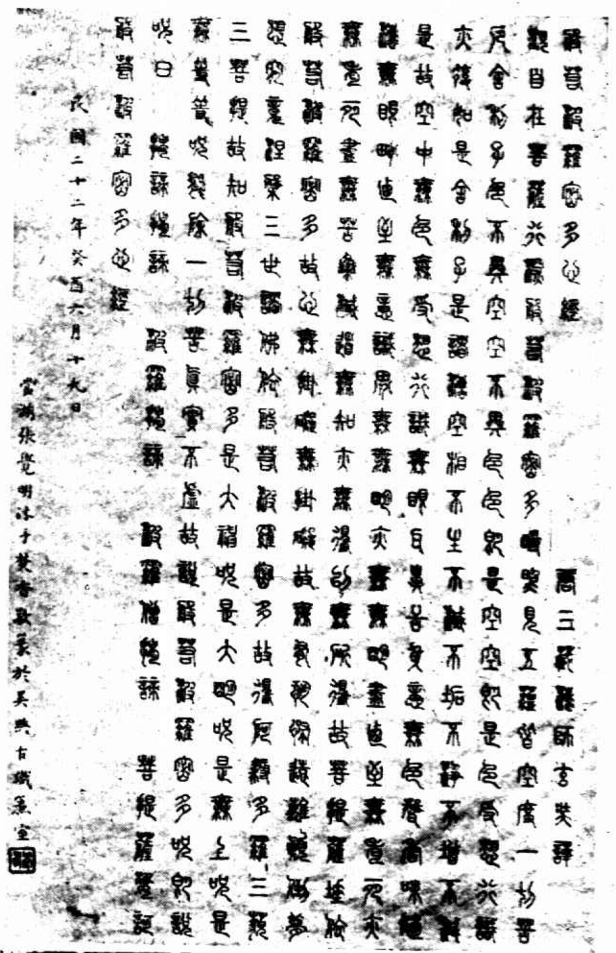

㊤辛瑞芳女士（鄧君）㊧中西女校王永仙女士張月娥女士　（張聲孫）

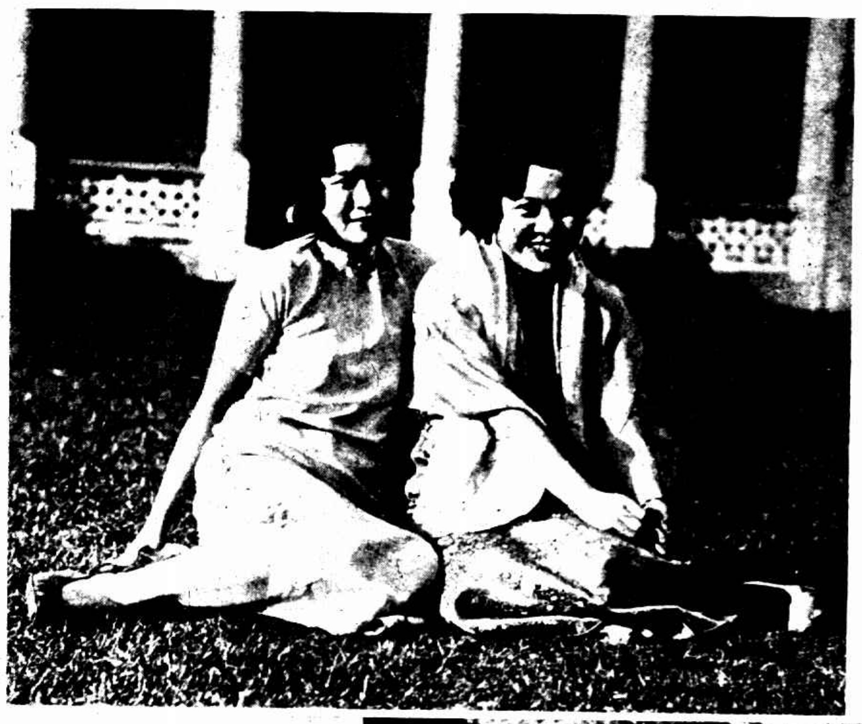

平湖張宗英女士字覺明號夢安文官處書事沈鎔之夫人工書翰善繪畫篤信佛法耽嗜梵典六月廿五號杭州寶石塔舉行藏經典禮女士亦有作品藏入上圖女士遊杭時所留小影及其最近作品篆書般若波羅蜜多心經

之江游泳池中之女同學　（趙梓芳）
Swimming Pool of Hangchow Univ.

高少英女士在廣東省第十二次運動會中擲鐵餅之姿勢　（鄧君）
Miss Kao Sao-yin throwing discus in Kwangtung Meet.

廣東省立女師網球選手鄧新豪女士　（鄧君）
Miss Tun Sin-how, a tennis player.

蘇州樂益女中表演「咖啡店之夜」主角錢坤格女士陶露斯女士　（孫鶴）
Miss Chien Kun-ko & Miss Tao Lou-sze